京城日報 夕刊 二月十日(火)

忠清南道々廳の大田移轉正式決定
公州の善後措置は十分講究
けふ總督より同知事に通告

忠清南道廳の改築移轉については總督府においていよく昭和六年度よりこれを實現することゝなりさきに同年度豫算にその新營費三十五萬九千圓(二ヶ年繼續、六年度分十五萬圓)を計上し、同時に移轉場所につき愼重考究の結果大局より見て大田を適當と認め、この地に移轉することに内定してゐたが一月廿日これを正式に決定してこの旨齋藤總督より同日附忠南道知事に通告を發した。これによりて昨年來紛糾を續けてゐた本問題も漸く一段落を告げることになつたが一方、道廳の移轉を死活問題となし、全市民を擧げて日夜これが阻止につとめてゐた公州は、大田移轉内定とゝもに極度に失望してゐるので、總督府においても公州の立場に深く同情するところあり、道廳移轉後の公州市民の利益のために萬全の策を講ずることゝしてゐるが、その一部として錦江の架橋、市民の負擔輕減等についてもすでに研究されてゐる。なほ大田は新築道廳の敷地を無償にて提供する意向あり、本府においてもこれを納れることに内定してゐる。移轉の經緯および本府當局の意向につき今村内務局長は次のごとく語る

忠清南道廳移轉について
今村内務局長談

忠清南道廳移轉問題に付ては昨年末以來屢々各地方より陳情等もありましたが愈々忠清南道廳は之を大田に移すことに本日決定せられました、從來道廳所在地は悉く舊韓國時代の觀察使所在地を踏襲せられたのであります然るに之等の地は往々にして山河襟帶所謂要害の地であつたのでありますが、然し可成之が變更を避けらるゝ方針の下に始政以來巨額の國帑を投じ交通の整備を計り以て地方行政の中心地として條件を具備せしむることに努められたのであります、然し各種の事情より考慮せられ前には咸鏡北道廳を鏡城より羅南に、平安北道廳を義州より新義州に、慶尚南道廳を晋州より釜山に移轉せられたのであります

忠清南道廳所在地公州は古來觀察使所在地であり併合後亦これを踏襲して道廳を置き今日に及んだのでありますが、當時においては同地は京城より南鮮各道に至る交通の要衝として重要なる地位に在つたのであります、然るに京釜線及湖南線開通するに及び交通系統が全く一變したのみならず錦江に依る水運は年々の沙甚しく到底水深を維持すること不可能で今日に於ては僅に帆船の運航を見るのみであります、加之公州を中心とする各線路は一朝大雨に遭遇せんか往々各地への交通杜絶し爲に公州は全然孤立の狀態に陥りたる事例も少くないのであります、從て經濟交通は勿論、行政上に支障を來すこと亦僅少でなく而もこれが改善は到底容易の業でないのであります

斯る狀態に在るので公州市民の不斷の努力あるにも拘らず其の發展の遲々たる自然の地形に依るとは云へ一は確に交通系統の變化に職由するものと認めらるるのであります、從て從來も屢々道廳移轉の話を耳にしたこともありますが道廳の移轉は事頗る重大であり且又國庫財政の關係もあるのでその儘今日に至つたのであります、而して大田はその位置道の東南隅に偏するやうであるが京釜、湖南の兩幹線鐵道の分岐點に位し兩線及京南鐵道を利用するときは殆んど道内を一周することが出來、且物資の集散、金融經濟の發達その他より勘考し將來道内における經濟上の中心たるべき素地を備へつゝあるものと認むることが出來從て行政の中心を大田に移すことは道民大多數の便益多く且本道開發の上にも益する所蓋し尠少ならざるものと思料せらるゝのであります、偶々本道廳舍は腐朽甚しく且臨時増築を爲したる爲不便頗る多く之が改築は多年の懸案であつたのでありますが、幸來年度豫算に道廳舍改築費を計上することを認められたのであります、勿論豫算は未だ議會の協贊を經て居りませんので確定したと云ふ譯ではありませんが永く現狀の儘で推移することは目下の情勢に鑑み却て不安を醸成するものと認められ本日移轉を決定せられその旨道知事に通牒し一般に周知方を命ぜられたのであります

惟ふに公州は道廳移轉のため其の蒙むる打擊少くないことゝ信ずるのであります、この點深く同情するのでありますが大局より見て移轉をなすことゝなつたのでありますから公州地方諸氏も克くこの趣旨を諒得して道廳移轉後の公州の更生方途を考案せらるべく當局においてもこの點に付ては充分考慮を拂ふ積りであります。又いふ迄もないことであるが、公州並に大田兩地方民諸氏においても大局を達觀し相反目するが如きことなく官民和衷協同道治の發展に寄與せられんことを切に希望して已まぬ次第であります

錦江の架橋 面民の負擔輕減
移轉後の善後措置は本府で充分考慮する
公州陳情員本府訪問

忠南公州市民有志六十余名は十九日警察の眼を避けて三々五々公州を出發し、徒歩鳥致院に出て入城廿日早朝京城驛に集合して總督府に出頭、代表者五名を以て齋藤總督に面會を求め、道廳移轉反對の最後的陳情を試みんとしたが、總督は面會を避けたので、今村内務局長と面會し縷々市民の衷情を訴ふるところがあつたが、内務局長より大田移轉決定の經緯を說くと共に、公州の善後策につき愼重考究し、移轉後の公州の發展については出來るだけ努力する旨を告げて慰撫するところがあつたが、陳情團中には數名の婦人も交り、構内の一隅にうづくまつて警官に取卷かれて、代表者の報告を待ち構えてゐる光景は哀れを誘ふものがあつた。陳情團代表と會見後今村内務局長は語る

公州の立場と市民の衷情には深く同情してゐる。色々移轉後の發展策については考へてゐる。本府にも種々案もあるが、公州の希望もあるから、篤と研究の上善處したい。錦江架橋、面民の負擔輕減などもその一部として考へてゐる

陳情團代表は語る

公州は全く火の消えたやうに沈み切つてゐます。商家も民家も殆ど戸を閉じて商賣も仕事も手につかぬ有様です。今となつても大田移轉決定とは、どこから見ても公州市民は不歸服千萬と思つてゐます。

次いで今村内務局長と會見後代表者五名は午後三時齋藤總督と會見し前同樣縷々陳情するところがあつた

甲子倶樂部要路に要望
取引所問題で

甲子倶樂部では十九日總會において決議した取引所問題に關し左記要路大官に對し二十日午前電報を以てそれぐ要望した

幣原首相代理、松田拓相、兒玉政務總監、中央朝鮮協會長、法制局長官

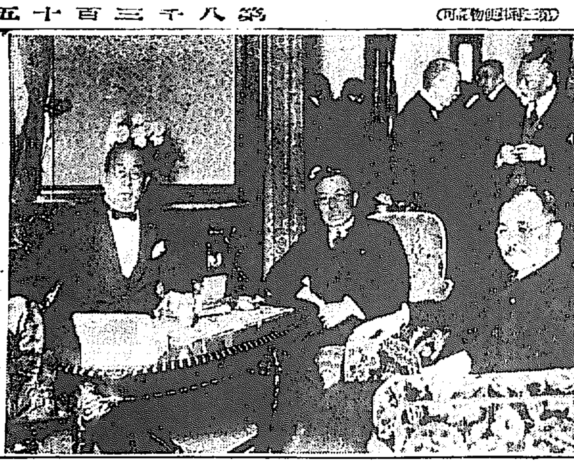

◇……德川議長の閣僚招待會……◇

德川貴族院議長は恒例により過般首相代理の招待會に對する答禮を兼ね十七日午後六時より幣原首相代理以下各閣僚及貴族院各派交渉委員を千駄ヶ谷の自邸に招待し晩餐會を兼ねて時局問題の懇談を催す處あつた(寫眞左より德川貴族院議長、小泉遞相、後方俵商相、右端は幣原首相代理)

貴族院の質問通告者
論客總出の形

【東京電報】議會再開を前に貴族院の施政演說に對する質議通告者は左の十九名で、强硬論者總出の形であるが他にも前田利定子、花井卓藏氏等も形勢を見て發起する模樣である

▲小久保喜七(交友)施政方針に對して
▲高橋琢也(交友)森田福市(交友)池田長康(公正)國防問題に關し海相、藏相、首相代理に
▲湯地幸平(研究)勝田主計(研究)財政經濟に關し
▲川村竹治(交友)露社事件に關し
▲志水小一郎(研究)藤村義朗(公正)財政經濟に關し
▲山岡萬之助(研究)社會經濟組織問題に關して首相並に關係大臣に
▲井上清純(公正)施政方針に對し
▲藤澤利喜太郎(無)藏相に對し
▲福原俊丸(公正)首相に
▲桑山鐵男(研究)施政方針に對し
▲三井清一郎(研究)同上
▲竹越與三郎(交友)大谷尊由(研究)紀俊秀(公正)金杉英五郎(研究)財界不況問題に關し幣原首相代理に對して

議會再開を前にして民政黨大會開かる
議會策は議員總會の決議一任
上野精養軒に華々しく

【東京電報】民政黨は休會明議會に臨むに當り勢揃ひをなすべく廿日午後一時より上野精養軒に大會を開き、總裁代理として安達内相を初め各黨出身閣僚、政務官、黨顧問、總務、幹部以下黨員二千五百余名出席、賴母木田幹事長より挨拶あつた後會長に片岡直温氏を推し、次いで則元由康氏の動議にて大會の決議をもつて濱口總裁に一任することを決定、次いで中村啓男氏の黨務報告あつて議事に入り、宣言決議を滿場一致可決發表の上役員選擧に入り黨總務は總裁指名に一任、安達内相總裁に代つて黨總務、顧問、幹事長外各役員を指名發表し終つて安達内相は濱口總裁の演說を代讀しこれにより今議會に臨む黨の態度を明かにし大いに黨員を激勵する所あり、斯くて若槻顧問の發聲にて天皇、皇后兩陛下萬歳、片岡會長の發聲にて民政黨萬歳を三唱し盛會裡に三時過ぎ散會、引續き同所にて濱口總裁招待の大懇親會に移り大いに氣勢を擧げた、決議及宣言左の如し

決議

第五十九回帝國議會における我黨の行動は、議員總會の決議に一任す

宣言

茲に第五十九回帝國議會に臨むに當り我黨の所信を披瀝して天下に宣す

我黨内閣成立以來一年有半天下に聲明せる十大政綱は着々として實現するに至れり、就中我國民經濟の癌腫にして且多年の懸案たりし金解禁を斷行し國民と共に不退轉の努力を以て艱難を克服し、金本位制を擁護し、國際經濟進出の基礎を固めたるは吾人の欣快に堪へざるところなり、盛に政府の金解禁方針を決定するや、財政を緊縮し公債を制限し、放漫政策を匡正し國民たる決心の下にことに齊り國民亦政府の眞摯熱誠の態度に共鳴し、協心戮力以てこの大事業を遂行し國民經濟の基礎を更新するに至れり、その後我經濟界は世界的不景氣の襲來に遭ひ、その重壓に苦しまざるを得ざりしも隱忍自重よくこの難關に處し今や國際貸借改善の曙光を見んとす、世上或は財界不況を以て無準備なる金解禁の斷行に原因すると論ずるものあるも、之不問の言にして執るに足らず若し往年日を曠うして解禁勇斷を欠き、以てこの世界的不景氣に遭遇したりとせば我財界の狀勢は果して如何なりしぞ、爲替は暴落し物價は激動し、國際貸借は悪化し我財界は根底より攪亂せしめたる事火を睹るよりも明かなり、我黨は曩に率先してロンドン條約締結に貢獻し、外交紛爭を防ぎ世界平和に寄與し以て各國民の福祉を增進せしめ、内海軍々縮により生ずる剩餘金を割きて國民負擔輕減を實現し得るに至つたは吾人の快心とする所なり、我黨既に財政基礎を確立したりと雖も何ぞ進んで行政財政を根本的に革新し稅制整理、恩給制度、普選普及、鐵道統制等の計畫を遂げ陸軍々制改革と共に特殊銀行改善、不動產證券化等金融制度を刷新せしめ、併せて事業統制合理化を一層促進徹底せしめ、以て財界建直しを完成せしめんことを期す、我黨は農村の現狀に鑑み米穀法改正、蠶糸價調節その他農漁山村經濟改善を圖り以てその生活を安定せしめんとす、我黨は更に勞働組合、小作法を制定し救濟法を實施し失業問題解決その他社會政策的施設の遂行に銳意努力するは勿論、國民保健衛生施設を完備し以て社會政策向上を期す、なほ我黨は衆議院議員選擧法を改正して選擧界革正並に選擧權の擴張を確認し以て國民總意政の妙諦を發揮せん事を所期す

今や我黨は內外重要の秋に際し黨然濱口總裁遭難に會す、然れども天命非ならず總裁は萬死に一生を得、近く議政壇上にその心血を吐露せんとす、吾人は益々一致結束して總裁の鮮血に彩られた經綸の實現に邁進し現內閣を支持守護し、以て國運發展を圖り國民の附託に酬いん事を期す

記事差止改善案
安達内相の提案に
新聞通信社側改めて答申

【東京電報】政府の新聞記事差止については歷代內閣と新聞通信社との間に意見をことにし、最近差止事故增加と取締方につき都下新聞通信界の問題となつた結果、安達內相はこれが改善につき研究中のところ大體案を得たので、十九日午後三時都下新聞通信社幹部二十余名を官邸に招待し、

一、新聞記事差止に關し司法省との連絡
二、記事差止の形式
三、差止通達を迅速ならしむる方法
四、禁止及差押

につき協議したが新聞通信側では政府および政府が安寧秩序に關する根本觀念全く內閣の都合により言論を壓迫するの非を擧げその實例を指摘して反省を求め、內務省側より提示したいはゆる改善案については更に近く二十一日會を開き協議の上答申するに決し五時半散會した

地方長官異動
閣議で決定
淺利三郎氏は後任栃木縣知事に

【東京發至急報】廿日の閣議は左の地方長官異動を決定した

休職 栃木縣知事 原田維織

任栃木縣知事(一等) 元朝鮮總督府警務局長 淺利三郎
任兵庫縣知事 愛知縣知事 岡正雄
任愛知縣知事(一等) 岡山縣知事 香坂昌康
任岡山縣知事(一等) 石川縣知事 中野邦一
任石川縣知事(一等) 滋賀縣知事 田寺俊信
任滋賀縣知事(二等) 新潟縣內務部長 除野康雄
任佐賀縣知事(二等) 大阪府內務部長 半井清

英印圓卓會議最終本會議

【ロンドン十九日發電】英印圓卓會議最終本會議は十九日開催、議長マクドナルド首相は左の決議案を提出滿場一致可決した

英印圓卓會議は各分科委員會より報告を受けたが右は印度憲法組織に當り最有價値ある材料となるものである、而して本圓卓會議は提示された諸問題の研究が遲滯なく進行するやう適當の施設を爲す必要あるを感じ、その研究中には下院階級及少數民族に對し適當な安全保證の途を開くことを憲法條項として含ましむる要あるを感ずるものである

右決議通過後印度自由黨領袖サプル氏起つて次の如く述べた

予はこの際マックドナルド議長に特に政治犯を解放せられんことを熱望す、これに依つて印度に新らしき時代を齎らし鬪爭を間もなく終熄せしめられたい、會議は幸ひにも大體印度聯邦制を認めらるゝに至つたがこの際望ましいことはこれ等問題に對し印度人をして焦慮や不快や氣乘り薄の氣分を懐かしめず、希望に滿ちた氣分を以て乘り出さしめる樣にすることである

漢江南橋改築と龍、麻道路幅員擴張
都市研究幹事會で次の總會提議に決定

京城都市計畫研究會幹事會は既報の通り十九日午後二時より府廳四階會議室に於て開會されたが、出席者は安藤府尹、成松鐵道局長外十四名にて、安藤府尹を臨時會長に推薦し、目下懸案中の諸案審議に入り會長選任問題は有賀光豐調査部長を推すことに決定し、極力同氏の承諾を促すことゝ決議し一、三月中に交渉の上、會長の内定次第開催すべき同會總會に承認を得ることとした、次いで國有林野および不用官有地の拂下問題は都市計畫事業の財源として、重大性を有するを以て愼重審議をなし、これが實現を徹底的に期する事に決議、なほ龍山および麻浦道路の幅員は本府の河川改修計畫によれば僅八間を超へず、電車を通ずるにも足らざるを以てこの際一氣に十一、二間の幅員に擴張し施行せんことを當局に要望の上西部方面の發展開發に備へんことを決議し、更に本年度より道地方費の郊外永登浦線の十五間改築に伴ひ、自然に起る漢江南橋の改築を速かに施工せざれば、これ又電車を通ぜざる德利道路となる依つてこれ等は郊外發展に大なる影響があるを以て速かに當局に要望する事に決議し、これを次の總會に提案の上、正式に決議承認を得ることに決定し午後四時半に散會した

鐵道事故の査問會設置
先づ山陽線の事故再調査

【東京電報】鐵道事故の原因、責任の所在等を專門家の手により調査探究すべき鐵道事故査問會設置案は、目下官房法規課において立案中であるが休會明け議會における野黨側の攻擊は猛烈を極むると豫想され、殊に過般の山陽線大慘事がその焦點と見られてゐるので鐵道省では右規定はさて置き山陽線事故査問委員會を設置し、原因の更に詳細なる調査、責任者の處罰方法等に關し審議せしめ、その成果を示して野黨の攻擊を切り抜くることに十九日の省議において決定した、同委員會の委員長には松細官房研究所長を任命し、委員には寺安勅任監察官以下十余名の關係官を任命することゝなつたが今回の事故に關する責任者處罰の範圍は單に機關手等の現業員に限らず、關係高等官にもおよぼす方針であると

洪湖地方の農民大半赤化
共匪討伐を妨ぐ

【漢口十九日發電報】沙市下流洪湖を中心とする一帶の農民は最近殆んど全部赤化し、共匪討伐の妨害してゐるので正規軍は最近同所で約一萬の赤化土匪を虐殺、白色テロを斷行した、なほ支那側報に依れば十二月中討伐軍の殺害した共匪の數四萬五千以上といはる

……會……

全國貯金事務競技會 二月中遞信省遞信局主催の下に東京において全國の貯金支局及各遞信局の貯金事務競技會を開催せらるることとなつてゐるが朝鮮からは京城府金管理所における珠算の名手岡村貫、末岡數雄、金萬化の三君が出場する筈である

朝鮮キリスト青年勉勵會 キリスト教人格主義を綱領とし禁酒運動純潔運動をその事業とする朝鮮キリスト青年勉勵會は來る二月一日創立第十周年記念日を期し會員倍加運動を始める由

龍山署武道寒稽古納會 十九日午後一時より同署道場で開催盛會を極めたが、柔道一等大井、二等山本、三等松田、劍道一等森、二等帆代、三等八賢、皆勤者は六十一名

……人……

◇淺利三郎氏 今回栃木縣知事に返り咲きした前總督府警務局長淺利三郎氏の現住所は東京府下千駄ヶ谷町原宿一七〇番地二十號である
◇加藤好晴氏 元東大門、大邱署長であつた加藤好晴氏は今回東亞法政新聞社の懇請により同社警察部顧問として入社、同部全般の社業を擔任することになつたが、今後この方面に同社の活躍が期待される
◇丸山理平氏(平壤府議員)二十日朝入城備前屋
◇吉田英三郎氏(平壤殖銀理事)十八日午前九時入城天眞樓
◇龍谷鶴氏(咸南鐵油肥製造業水產組合長)二十日午前八時入城山本旅館▲齋藤洙氏(同副組合長)同上
◇白石光治郎氏(平北警察部長)十九日午前十一時發列車で赴任
◇久保藏一氏(土地改良會社常務)東上中のところ二十五日歸城の豫定
◇關井竹雄氏(總督府事務官)轉任挨拶のため本社來訪

航空往來(廿一日出發)
上り ▲德留アサ氏(福岡)▲河野通幸氏(同)▲今村文雄氏(同)
下り 十月(廿日到着)▲藤田林平氏(平壤より)▲稻垣基一氏同上

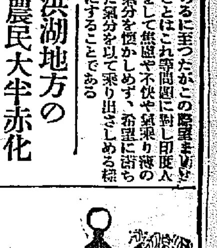

東雲小唄【7】
淡路呼潮作 神保朋世畫

血草鞋(七)

それから小半刻の後——蛛宿の中央、目貫の角に地の利を占めたお手輕御料理茶屋の奧座敷に、愛三郎は、お松の酌で快く杯を傾けてゐた。

こんな小さな宿にはちと過ぎもの〻小粋な座敷。

床柱を背に愛三郎。黒襟の襟、お松がその向ふ手に、紅いものをチラリとのぞかせ乍ら坐つてゐる明るく燃ゆる蝋燭の下に浮き出した彼女の艶姿は今をさかりの牡丹の花。それは逆も美しく、なまめかしかつた。人別帳に記された年齢は、たしか酉の七赤廿六。しかし、居者者が見たのでは廿才と踏むのが關の山であらう。

植手に乾分の瀬六。さつき川へ飛び込んだ蝨十の姿は、その際に見當らなかつた。

『お松、こいつを干して瀬六にひとつ注いでくれ』
『有難うござンす』と瀬六。
『そのまゝ重ねろ』
『おッと、と……濟みません。酒と來ると、小哥アこれで底無しでいくらでも流れ込みます。小哥の親父てのが猩々吉兵衞とか何とかいはれた飲み助で、朝一升、晝一升、晩にまた一升。さて度胸を据ゑて飲み出すと、五升が一斗でも驚かねとふ、ぶらいな奴でした小哥アその血をひいたのでござンせう。十ずか十一の腕白時代から平氣で茶碗酒をやつたものでさ。おかげで到頭ご覽のとほりがらせい野郎になつちまいました』
『フゝ道理で貫禄、鼻が赤い。それでは此の大きなやつで飲るといゝ』
『まあ、酒はやはりチビリくに限ります』
愛三郎は無論のこと。お松もまた此のみちの達の者だつた。面白いほど銚子が代る。
そのうちに江戸の話が出た。
『お江戸は近ごろ大變ださうですね』
『然うらしい』
『何でも近い中に、錦ぎれの進軍がお江戸の市へ押し寄せるさうでござンすが、いつたい此の結局はどんな事になりませうかね』
『さあ』
『旗本八萬騎——壁にもせよ八萬騎。此奴がその、まさか指をくはへて引込んではをりますまい』
『何うだか』
『駄目だよ、夫は——』お松がいつた。『全部腰抜けの意氣地なしだもの。フン、ごまめの齒ぎしりだ。それにお前、かんじん要の親玉が鳥羽とか伏見とかで戰に負けて船で、命からがらお江戸に逃げて戻つて、すぐにお城にでも立籠ることか、馬鹿らしい、上野の奥あたりに小さくなつてゐる、とかゐないとか、だからさ、どつちへ轉んだにしても、もうすつかり山が見えてゐるよ。薩摩、長州の田舍侍連中が、錦のみ旗を看板にして、そして大きな面をして、妾たちのお江戸を滅茶苦茶にするかと思ふと、癪だよ。何とか一ゝ泡吹かしてやりたいよ。だがね、それはそれさ。親玉の將軍家がそんな風だし、お旗本も御家人衆も元來腐り切つてゐるンだからね。まア見てゐてご覽!文句なしにペシャンコ……さ、ほッほゝゝゝ』
『乾の旦那ァ。ほんとにそんな結果になりませうか』
『むう』
愛三郎は冷たくうなづいた。
『まづお松の云ふとほり』
『ヘエー此奴ア情ねえ、何とかならねえものかな』
『貧乏、飛出して何とかしてやれ』
『御冗談で。さう云ふ旦那こそ、腕は出來るし、それに深い因縁があるらしい御樣子だし、一番こゝで……ヘツ、どんなものでせうね』

あすの天氣(21)

高氣壓は蒙古方面から支那及び朝鮮に擴がり、本邦は氣壓が低い。全鮮一般に北風が吹き、氣溫は昨朝よりやゝ下つた、明日は天氣が好く少し寒くなる

豫報 晴一時曇
二十日正午零下 四三(最高)
十九日最低零下 八六(最低)

婦人畫報 二月號
定價八十錢 送料・三錢 各書店に在ります・書店賣切れの際は直接本社へ
東京市京橋區 振替東京四九〇〇 東京社
畫報
◎結婚寫眞・令嬢寫眞・映畫俳優等々
◎外國尖端流行
◎眼鏡のかけ方・男女共學風景等々
◎服裝の調和不調和
◎婦人畫報ニュース・新しい服飾道具
◎ベビーゴルフ遊方
文藝
◇長篇小說 横町の唄……北村小松
◇探偵小說 傀儡師……水谷準
◇長篇小說 雲は空に……片岡鐵兵
料理 手藝
◎風味ある大根料理五種
◎珍しい此頃の美味しい川魚料理
◎楽しい春の集りの御馳走・其他數種
◎スキー用オーバーセーター
◎新案編付スポーツ型婦人オーバー
男女共學風景
◎女ばかりは寂しく男ばかりは粗暴に……文化學院・西村伊作
◎共學は自然……日本俳優學校・尾上菊子
◎明朗な共學風景……文化學院・松崎外數氏
◎男女共學とは……東京高等音樂院・能代 學子
◎楽しき共學風景……塚田 松
初恋打開け話
◇あの宵の高い人……飛鳥明子
◇OH! 初戀よ!……山野一郎
◇あやめの浴衣……花柳章太郎
◇あの時のロマンス……堀内敬三
◇雨に戀慕する……メイ・牛山
◇泥田兒はまだ子ちゃん……松内則三
◇初戀の女今の妻……鈴木傳明
◇彼の初戀の思出……仲木貞一
舞踊家 南榮子孃のロマンス
北海の鬼將軍、川島將軍と舞踊家南榮子さんに絡るロマンスの眞相
故宗之助未亡人と愛兒
名優澤村宗之助の未亡人と悲しき遺兒をめぐる涙の物語!必讀を
文壇のドンファン 武者小路實篤
新美容講座
嚴寒の折に一番大切なのは體の健康と共に婦人の美容です、茲に紹介した各種美容法は時代の尖端を行くシックなもので、どなたにも應用出來て忽ち見違へるほど美容効果が舉ります。
◎眼鏡はどんな顏にどんな形が似合ふか……早見君子
◎指は强く美しく……白魚の指は古い……芝山みよか
◎唇をいつも美しく保つには……白菊 緊子
◎毛髮の染め方と髮を美しくする食物……醫博・高橋辰一郎
◎耳のお化粧はこんな風に……芝山みよか
◎皮膚のたるんだのを若返らす法……早見君子
◎眼を美しくする秘訣……醫博・宮下左右輔
◎歯はどうすれば美しくなるか……安禪要
◎眉、睫毛、眼ぶたの尖端美容法……メイ・牛山
敎壇とペン掛持事件批判
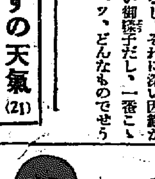
我國教育界に大波亂を起したセンセーショナルな事件、又街頭に進出した女子の職業問題として十分論議されるべき問題です、又彼女の身邊を最も良く知る方に依賴して彼女の正體を暴露しました。
◇新居格 ◇高島米峰 ◇平林たい子 ◇神近市子 ◇市川源三 ◇三宅やす子 ◇長亭(?)
强健術各種紹介
若者も健康者も虚弱者も唯にでも出來て知らずくのうちに健康の醍醐味を味へる强健術を多種、寫眞と記事に依つて紹介しました、三一年はこれによりてまづ健康を獲得せられよ
◇美容保健治病術……◇林式强健術 ◇國民保健體操……◇自强術……◇西式強健術

悲しや子を捨てる母親
昨年中に京城だけで 七十二名の棄て兒
捨てられた兒はどこへ?
涙を越へた愉しい世相

生活苦は いとし我が子を里子に出し幾年か經て返して呉れと涙の訴へをしてゐたが今では里子ぢやない棄て兒をして自分一人生きようとする嶮しい世の中である。昨年一ヶ年間京城府であつかつた棄て兒の數は七十二名內男廿四名女四十八名といふ驚くべき數に上り五日に一人強あつたことになる。その多くは晩秋から初春にかけて行はれ生後一二ヶ月のものが最も多く中には

生後僅か に二三日のもの二三歳に達したものなどもある。これ等の棄て兒には殆んどきまりきつたやうに生れた月日を記した紙片が附され中流以上の家庭の門の內外に遺棄されてゐる。中には女學生の不義の子の始末にこまり棄て去るものもあるが自分の手では到底育てゝ行くことが出來ず思ひ余つて棄てるには棄てるがどうかこの家で育てゝ貰へるやうにと棄てた後までも思ふ

親心から である。かうして棄てられた子供は特別に子供家庭等では引き取つて育てゝ行くのもあるが、殆んど全部は警察の手を經て府廳へ引き渡され、次で濟生院の養育部へ引き繼がれ、更に濟生院から月九圓宛の養育料附きで里預けとなり長じて行くのである、こうして育て上げられて行く內ごく稀には犯人、つまり

親が判り その時の狀況で同じ家庭へ戻るものもあるが實際でいふ迎證祖でないから百人が百人犯人がわかることがない。殊に朝鮮では親子の情愛が內地人程にこまやかでないのか或は生活の張前が許さないのか棄てゝから幾日、幾月、幾年たつて『私は何時々々子を棄てたが搜して下さい』などと泣いてわびて來るものなど絶無だといふ

京城驛の待合室に 捨てられた赤ッ坊
◇生後二週間位の女の兒 食堂のコックに拾はる

『おめでたう』とあか子の出生をことほぐことが出來ない事情があつても、生れた子が可愛ゆくないはずはないのに、生れたばかりのみどり子を無殘にもこの寒天に捨て去る有樣で、々として續出し、すでに今年に入つて十件をこしてゐる。人と人との愛の葛藤や生活苦が如何に深刻であるかがわかるが、十八日の夜あはたゞしい京城驛の待合室をにらんで棄てた珍しい事件があつた……。

救はれた赤ン坊 (抱つこしてゐるのは金君)

釜山からの特別急行が京城に着く前で旅人で混雜してゐる十八日の午後六時五十分驛手李昌根が三等待合室を見廻つてゐると腰掛の上に朝鮮人用の敷布で丁寧に包んだ生後二週間余りの女の嬰兒が棄てられてゐた。母の乳をしたつて泣く子を毛布で暖かめあやしながら車掌助役と相談し取りあへず鍾路署に報告するやら、牛乳を買つて來てのませるやら大騷ぎを演じたがよい按配に二階食堂のコック府內美倉洞一九、金二祚(二七)君がこの棄て兒を引取つて育てると引受けたので驛の人も安心したが、この嬰兒に着せてあつたベービー服や消毒用のリゾールの臭いところから近所の病院から母子一しよに退院すると同時に驛に持つて來たものらしく、まだ臍の緒も切つてゐないところから不義の子の始末に困つたあげくとみられてゐる

郵便所員燒死す 病臥中の失火で

【天安特電】十九日午前三時十分頃天安郡笠場郵便所出火の報により阪本駐在所長は現場に駈けつけ病臥の宮澤取扱所長氏を救はむとしたが室內一面の火が廻つて寄りつけず消防の努力も効なく隣接の朝鮮人家屋の類燒を防いだのみで郵便所は全燒同四時過ぎ鎮火した。夜の明けを待つて調べたところ前記宮澤氏は火中に黒コゲとなり悲慘の最後を遂げてゐた。損害は五千圓で原因は取調べ中。なほ當夜所長の石澤氏は不在であつた

國境を長途騎乘 極寒期に

龍南騎兵第二十七聯隊では北鮮の酷寒期に斥候長途騎乘の壯擧を試みつゝあつたが今回もいよ〳〵この酷寒を利用し二月二日より五日まで四日間として將校班三組、下士班三組の兩班に區分され將校班一周行程一百五里下士班一周行程九十九里を優秀なる騎馬によつて寒威件を徹する國境平野の雪寒を蹴散らしながら我騎兵斥候の性能を發揮し有事の際における人馬の最大能力を示すべくこの大吹雪の中を突破せんとする一大壯擧である因みに將校班下士班の一周經路は左記の如し

△將校班 二日早朝兵營出發、富寧を經て會寧泊、三日朝會寧を發し鏡城に向け羅城泊、四日穩城發鷄源、新岡山を經て雄基泊五日雄基發富居を經て羅南着(一〇五里)

▲下士班 二日朝出營發富寧を經て會寧泊三日會寧發鏡城、北蒼坪を經て慶源泊四日慶源發新岡山を經て雄基泊五日雄基發富居を經て羅南着(九十九里)

班の選手一行は

將校班
野口中尉外下士一名卒三名
丸山中尉外下士一名卒三名
光田少尉外下士一名卒三名

下士班
左蘭軍曹外卒二名
同 軍曹外卒三名
際 軍曹外卒三名

たほこの斥候隊に選拔された兩合計二十七名であるが沿道の要所にはそれ〴〵給養所を設け(接待)所では一時間三十分休憩が證明書を附す事になつており、各宿營地では五時間休憩するはずである

五十錢タク 愈よ出現

馬力不足で久しく出現行惱んでゐたいろはタクシー經營の五十錢タクもいよ〳〵試驗の結果本府の指令もあつて道保安課において許可するととなり今二十日から營業を開始することゝなつた

不穩學生逮捕

京城東大門署では裡里署よりの手配により不穩文書事件に關係ある裡里農林學校學生曹某の所在搜査中、十八日午後清涼里に潜伏してゐる所を發見逮捕したが、十九日身柄は裡里に押送した

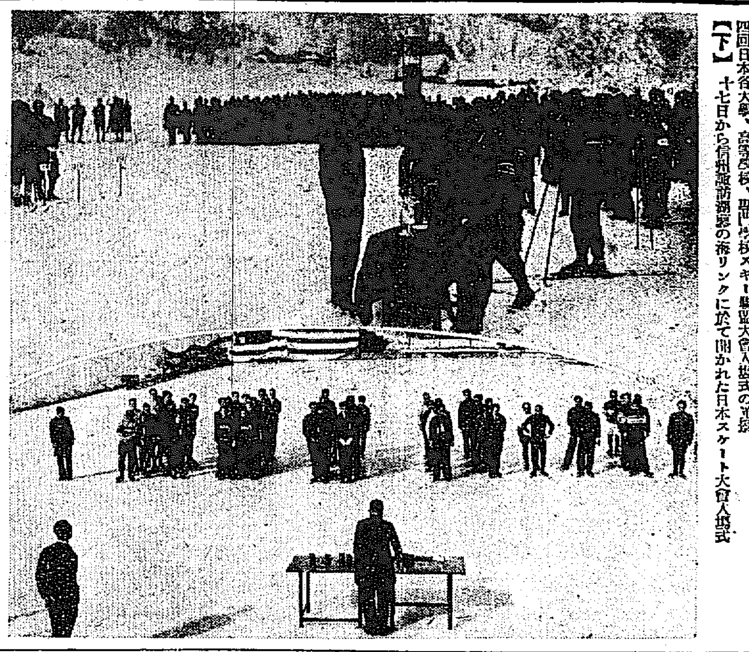

冬期運動の花形 【上】同じく十七日より華々しく開催された信州飯山に於ける第四回日本各大學、高等學校、專門學校スキー聯盟大會入場式の光景 【下】十七日から信州諏訪湖の海リンクにて開かれた日本スケート大會入場式

燒死因緣話
二女學生燒死の日に 不思議にも卒倒
兩女の父から訴へられて 抗告の手續中に

【木浦特電】昨年十一月十七日午前零時過ぎ木浦南橋洞大火の際に羅火者泉菜平方二階に寄寓してをつた木浦高女四年生宇都宮ナミエ(一七)と木小校四年生尾越由紀子(一一)が無殘な燒死をした事は既報の通りであるがナミエの父宇都宮熊太郎と由紀子の父尾越利盛の兩氏は燒死した子供の事が思ひ切れずその後日を經過するにつれ右の慘死は災難とはいへ泉氏夫妻が其節今少し親切に見てくれたら傷はしても死にはしなかつたらうと不平かつ精神上の苦痛甚だしく兩氏は青戸辯護士を代理人として泉氏夫妻を相手取つて夫々金三千五百圓の慰藉料請求の訴へを本月十六日木浦支廳に提起した。然るにその被告泉菜平氏はこの訴へに對し梅田辯護士を代理人として抗告する事とし十七日書類を以て梅田辯護士宅を訪問したが同辯護士の玄關先きに卒倒し人事不省となり十八日正午遂に死亡したが泉氏が人事不省となつた日は燒死した兩女子の命日に當りまた常に泉氏は兩女子の亡靈に惱まされてをつた等と因緣話がそれからそれへと流布されてゐる

傳染病は少い 昨年に比して

京畿道衛生課の傳染病發生狀況報告書(十九日附)によると赤痢二、腸チフス一四、猩紅熱九、ヂフテリア四、計三〇名で昨年の同日現在三十八名に比し減少を示してゐる、郡部は五名で昨年の同日現在二十九名に比べて激減である

徹底的に搜査 刑事殺し犯人は 近く逮捕の見込

【東京電報】荏原署高等係小澤巡査を殺害逃走した犯人鄭宗武(三〇)劉錫模(二〇)兩名の犯行について警視廳では犯行動機には何等か重大なる思想的背景あるものと見込み事件を重大視して刑事部から江口搜査第一課長、伊藤係長の外特に立田第二課長、官房から渡邊內鮮係長荏原署に出張搜查第一、第二官房內鮮各部事と聯合綜合搜査を行ひ搜査網を擴大して十九日午後から今朝にかけて犯人等の知人、友人關係者八十余名を召喚徹底的取調べを續けて居るか、横濱、川崎方面に潜入した逃走經路が調査の結果確實となつたので犯人逮捕は時日の問題と見られてゐる

殺人を犯した 牛盜人に無期

人を殺して牛を盜んだ男＝咸南北青郡籠蘇面松田里金雲根(二)は一審で無期懲役を不服控訴してさきに二審で檢事は死刑を求刑したが十九日末廣覆判長は原審通り無期懲役の判決言渡しを爲した

虐げられた女から 男性への戰ひ
民事部に反映する 離婚訴訟の激增

現行刑法を改正して夫の姦通をも罰するといふことが刑法改正委員會に諮せられた。今や女の

人格 を明かにする女權擴張運動は遂次男性の暴虐に迫りつゝあるがこの運動の姿は京城地方法院にも反映され、最近女からの訴へが著るしく增加した。離婚の如きはこゝ數年來京城地方法院民事部訴訟事件の王座をつゞけて來たがその離婚理由においては昔日とは全く異つたいはゆる女權宣明の旗に立ち、單に金のみを目的とした慰藉料

請求 の如きも『男にも貞操あり』といふ精神に重點を置くやうになつた。二十日京城地方法院に三萬圓の慰藉料請求の訴へが提起されたがこれらも全く男女平等と、女權擴張に立脚してゐる。訴への主は府內中學洞三六二趙大福といふ二十六歳の妙齡の美女でその夫である金持の府內寛勳洞一八七鄭錫昌およびその父鄭昌熙三名を相手に訴へ出たもので

女は 進明女子學院を卒業後間もなく五年二月鄭錫昌と結婚したが半ヶ年もたたぬうちに男は某女學生と不義の關係を結び遂に妾を梁しむやうになつたもので女は幾度となく、夫の不行跡をたしなめ『清らかな家庭』の再來を夢見たが男は一向ふり向きもせず正式結婚をしたに拘らず入籍の手續きも取らず遂に同年十月女をむりやり實家に歸してしまつた。女はそれでも男の改心を祈つて飜める

日を まつてゐたが男の態度が改まらないので、再び叔母と共に男の許に乘り勸告したが男は叔母を殴りつけさん〴〵惡態をつき女に歸家を迫つたので女も事こゝに至つては流石に男の非道な仕打に愛想をつかし

『貴方の目醒める時をまつてゐましたがみんな果敢ない望みでした。今後貴方のやうな男と將來を共にしてゆくことは出來ません、これが最後です、お別れしませう、私は私の道をゆきます、ではさよなら』

といふ許の夫への最後の手紙を殘して夫のもとを去つた。その後女は自分の

名譽 のため名に前記の訴へにおよんだもので女の叔父はかつて韓國政府時代法部會計局長、京畿道裁判所長をなし前慶尚南道の郡守を歷任して目下平壤覆審法院の休職判事であり、女の父は官職はないが名門の出であり、この裁判の成行は時節柄注目されてゐる

物置から發火

十九日午後十二時頃府內本町二丁目四五番地伊島トク方の物置の新人箱から發火したのを附近の者が發見し直ちに消し止め大事に至らなかつたが本町署では出火原因が疑はしいので目下嚴重取調べ中である。なほ伊島トクは普產家で五千圓の保險がある

卅三萬圓の 慰藉料請求
五千圓で納まらず 近く上告公判開廷

京城の三百萬長者安國洞金某が相手に三十三萬圓といふ莫大な慰藉料請求を訴へ出た京城の花とうたはれた美人府內通義洞朴淑にかゝる慰藉料請求の上告公判は近く高等法院で最後の判決を言渡されることになつた。此事件は足かけ三年をかけ一審では朴淑の敗、二審で僅『五千圓を支拂ふべし』といふ鮫のくつたやうな判決を言渡されて勝つには勝つたが何分卅三萬圓の訴訟であり朴淑はその印紙代だけで三千圓を投つてゐるので到底二審の判決に從へないと[illegible]六日成南所の御用濟みといふ日に受付にかけつけ年末挨拶に大騷ぎの眞只中やつと上告したといふ稀な慰藉料請求事件である

御進物用には 森永、明治の品を 大和軒

苦しまぎれに わが家へ放火
保險金ほしさの 二度の放火が暴露

龍山彌生町十四李得成(三七)は彌生町二九二に營業所を設けて米穀商を營業してゐたが、店がさつぱり繁昌せぬ上に借金がふゑる一方なので、同居してゐる妾の林綠淑(二二)と相談して營業所を燒失すれば保險金の二千圓が手に入つて窮境を切り拔けられやうと、本月十日午前一時頃隣家の荷馬車挽子樂中木方京松方に忍び入り馬糧置場に石油を流して放火したが火が立消になつて失敗に終つたので、更に十二日午前零時頃營業所に石油をぶつかけて放火したが又もや失敗したことが判つて兩名とも十九日龍山署員に捕はれた

九日高等法院增永裁判長係山澤檢事立會開廷事實審理の上山澤檢事は上告棄却の意見を述べ判決言渡しは追つて期日を指定することゝなつた

タクシーの御用は 自動車が綺麗な新車揃で時間が正確で安全第一の 鮮銀裏 京城タクシー 電話本局一〇四〇・二七四四

放火掠奪した 共產黨員逮捕

龍井總領事館內和龍縣において書堂に放火掠奪の兇暴をつくした中國共產黨宣傳部長以下九名は十三日支那官憲に逮捕され、更に頭道溝領事分館管內では共產黨員六名を逮捕し長銃八挺を押收した

清津府廳事件 檢事から上告棄却意見

清津府廳放火事件の主犯金東洙はさきに第二審で、原審の懲役十二年より重ねて懲役十八年の判決言渡しに對し不服上告して今十

貸金に棒引 所有地は寄附
病ひ篤き廣田氏

【東京電報】神戸高工同校長で神田電氣學校創設者たる廣田精一氏は目下田園調布に病療中だが再起の見込みなきを自覺し[illegible]ヶ崎の所有地一萬余坪を[illegible]本財產として全部寄附、一方卒業生で電氣機械商を營むものに貸附けた資金五千圓より一萬五千圓のもの十數名あるが、これを全部棒引きする旨申渡したので關係者一同は等しく氏の德に感泣してゐる

ブルース夫人 タクリン到着

【タクソン(アリナ洲)十八日發電】米大陸横斷の途に在るブルース夫人は本日カリホルニヤ洲サンヂイエゴより當地に飛來した

大會終る

【上諏訪電報】全日本氷上大會の紅一點井上ヒロ子は千五百メートルを獨走し三分廿一秒の好記錄を出した。全日本氷上選手權大會閉會式は十九日午後六時より上諏訪所役場に擧行、一九三一年度スピード選手權獲得者五名に聯盟選手賞金メダルを、アイスホッケー優勝者滿洲醫大及び二千メートルリレー優勝者滿洲チームにも同樣メダルを授與し、又スピード一等大澤選手及びホッケー優勝者滿洲醫大に宮坂町長のカップを授與され午後六時半閉會した

得點

【上諏訪電報】全日本氷上スケート得點左の如し

一、大澤(安東)二三〇、一三〇
二、渭間(留)(諏訪)二二〇、三六五
三、小池(奉天)二二〇、八二六
四、行田(諏訪)二二六、〇七三
五、渭間(政)(諏訪)二二六、四一六
六、矢崎(明大)二二二、七六二
七、堀(諏訪)二二三、六五〇
八、濱(一)(諏訪)二二八、〇五三
九、今井(慶普)二三八、六六六
十、鷹野(慶普)二四八、六一三

中風 全快實話
中風の人は今月の「キング」を買つて讀め。又は東京巣鴨保健社に問合せよ! 實に奇妙によくきく藥あり

虛弱に滋養と強壯 無臭ニンニクエキス 滋養(卵油 鰻油) 代金 百目 二圓 ... 京城府 井上又七

月やく 安全流下の專門藥 御心配無用 電話二〇〇番 振替大阪三九四八番 辻野みさゑ
ニセモノ御注意 女の惱み にんしん 大和生駒新町幼稚園前 辻野みさゑ

樂器と音樂 中古ピアノあり 京城樂器調絃社 安本秀一

キユーピー マヨネーズ 不意の御來客にも 毎日の御食膳にも

撫順 更に値下發表後の撫順中塊炭は自然的人氣を呼び注文殺到又殺到の盛況爲に配達少々遲れ勝ち何卒早目に御注文を乞ふ 右御禮と御願 三國商會
中塊炭 頭痛にノーシン

カワウソ(龍巖產)キモ 獺肝 肺、肺尖カタル、肋膜、心臟、腹膜、婦人病、貧血等に効力偉大 お試服をお奬す 京城府太平通二ノ二八七 池田慈惠堂

みどりカメラ 誰でもタヤスク寫せる寫眞器 暗室不要 極めて取扱ひ簡單 特價 壹圓 (附屬材料一式共) 釜山府辨天町一丁目 山崎寫眞機店

銘酒 フクムスメ

斷然!他を拔く 代表的最優良品 農林省御指定品 トバタ 說明書進呈 マツダ式 精米麥機
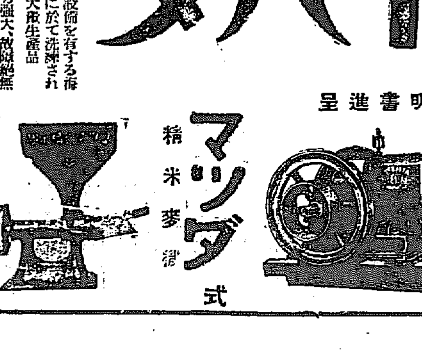
▼石油節少、出力强大、故障絶無 ▼製作堅牢、取扱簡單、移動便利
製造元 農林省・商工省 御指定工場 戸畑鑄物株式會社 代理店 松田清商店機械部

耳鼻咽喉科診察 京城府黃金町 醫學博士 坂井清

食後・外出後・就寢前の含嗽に 創傷の消毒及齒牙の美白に 中性純過酸化水素液 ペルゾーン 包裝 100瓦 500瓦 製造發賣元 第一製藥株式會社 東京市日本橋區江戸橋三丁目 大阪市東區道修町二丁目 本品は日局方過酸化水素液の規格に適合す P—31

會葬御禮 小守七藏

『萬年青』 井上白楊畫伯筆

昭和六年度の運動界の展望――

國際オリムピックを目標に各競技界精進せん 【五】

一新時代を劃す野球界(上)

昭和六年を迎へた我が球界が、特に注目すべきは、昨年末に文部省體育課を中心に醸し出された日本球界統一の器である。

東京で三回、大阪で一回と球界有力者の會合は未だ満足なる進展を見せず、僅に『統一機關設置の必要を認む』と言ふ程度の發表を見たのみで、他方面からはこれが不必要を説く者もある有様であるが、何れにしても日本球界の先輩等が多少共斯うした問題に關心を持つに到つたのは喜ぶ可きことである。

記録、規則の統制、對外關係の如何等は他競技團體をして組織的に急速度の發達をうながした、これに反し單に國内競技として發達し、その競技も單に對校競技の範圍に止まつて居た、野球は組織的に何等の進歩も見せず、日本の運動競技界中最古の歴史と、最古の繁盛を示しながらあらゆる點に奇形的な點を殘して現在迄持ち來たのである。

試みに現今一般に行はれてゐる競技規則に就いてのみ檢討しても早くもその缺陷が暴露されて了ふ、その使用されてゐる規則には、六大學リーグ規則を基準とするものあり、朝日新聞社主催の全國中等學校大會規則のそれを使用し、或ひは高專大會、早慶留用等々とその間何等の統一を持たないのに一驚させられる。統一機關の完成は是等の不統一を一致させると同時に、近來しきりに行はれる全國選拔中等野球大會等の徒らに名實伴はざる混亂的大會に依つて、野球の純眞な發達を妨碍すると認めた場合、直ちに之れを整理し、擁護して學生スポーツの純眞さを保護する責務を有するもので、更に日本球界にとつては組織的に一日も統一せにし得ざる必需機關なのである。

年改まつて漸く之れが設立の必要を認めた球界のリーダー等が、此の問題を如何に解決し如何なる形式を以て之れが設立を宣言し得るか、その成行如何は今後の球界に莫大な影響をおよぼすもので、それだけに一層重大視さるべき問題なのである。

◇

野球の發達に伴つて漸く問題視されるに到つた惡弊中、先づ六大學リーグ自分が氣附いてこれが改善を志すに到つたのは、選手爭奪の弊害である。中等學校出身者中その優秀なるものを自チームに加へ樣とするのは少く共も勝敗を重大視する野球競技にあつては人情の然らしむる所であるが、それが爲に遂に金錢上の問題をも絡らむに到つては、學生スポーツの純眞さを毒しとする上に多大の悪影響を與へることは火を見るより明らかな事で、自覺せる六大學リーグは先づこの點を改善す可く、昨春シーズンのはじめにこれが防止の申し合せをなし、いよ／＼本年度シーズンから新入選手は一年以上を經過せぬ時は、リーグ戰への出場絶對禁止するに到つた。

この申し合せは單に選手爭奪の弊害を緩和するのみでなく、同時に今後の選手制度を一層價値附けるもので、從來單に技術的優秀のみの爲に入學早々直ちにユニフォームを着け得るのみでなく、そのチームの名において飛び得られたといふが如き無責任さを一掃するものである。

即ち如何なる名人と稱せられるプレヤーでも一度は補缺として精神的にもその大學の持つ型によつて訓育され、グラウンドに立つ時は精神的にもその大學を代表し得る眞の選手として完成されるのでいはゆる新人戰と稱せられて居た從來の試合の如きも自ら異なつた意義を生じ、眞のフレッシュメン試合として一層の意義と興味を持つ樣になる事を確信されるのである

現在年齢と餘命

順調に行けば人壽は六十歳

新春を迎へてつまり年を一つ重ねた事になりますが、それはたとひ病氣を持ち越してもやはり一つ、健康で年を重ねればなほの事論といふものです、そこで我日本人の平均壽命を調べるに現在の年令から後幾年生きられるか、二十歳以後のそれを記すと

現在年齢	男子	女子
一〇・九	四三・九	四四・四
二〇・九	三七・三	三八・三
三〇・九	二六・三	三一・六
四〇・九	二三・[illegible]	一[illegible]・三
五〇・九	七・三	九・四

といふやうな餘命を保てることになつてゐます。つまりとに角六十歳前後までは生きられるといふのが内閣統計局の調査によつて分つてをります。これが何等かの故障により平均壽命までおよばないでしまふ人が多いのです。なほ男子に比して女子は比較的長命であることが分ります。即ち各年齢により二三年位は餘命が長いことを示してをります。女子の長命なのは生活が比較的規則立つてをり、つねに子供に接する機會が多く而も攝生が少いからによるもとされてをります

勅題に因む帯の結び方

千木と雪の輪の表現

例によりまして新年勅題の社頭の雪に因んで帯の結び方を考案して見ませう、それは神社と雪の輪の感じを現せばよい譯でありますから、次のやうにすれば社頭の雪の表題が出來ると思ひます。即ちまづ帯の左の方だけで一重結びにします、その際帯の端がおさへられて地上部に現れるやうにしめます。そこで今度は帯の右端を右斜上方に現はれるやうに結び目の下から通します、すると結び目のところの上部に、帯の上端がいの字形に現はれて、帯の中央部、即ち垂れが輪型をなします、そこで今度は背負ひ上げを心持ち高くしめて、普通の帯のやうに太鼓をこしらへるのです。しかし太鼓の部分を六角型になる樣にします。即ちお太鼓の上部左右、下部左右を曲げる樣にしますと六角形が出來ます。これで結び上りでありますが、このいの字の形は千木を現し六角形は六花即ち雪輪を象つたものであります、つまりこれで社頭の雪を現した事になります(遠藤波津子氏案)

納會武道大會

本町署寒稽古

京城本町署では六日から寒稽古を行つてゐたが、十九日で之が納會武道大會を午後一時より同署内道場において擧行、上内警察部長、吉村警務課長臨場、劍道柔道の高段試合を行つた。午後三時試合終了後小松本町署長より激勵の辭あり、次いで皆勤者表彰、試合優勝者劍道一等横關、二等高見、三等金錦洙、柔道一等木白、二等伊藤、三等今野諸氏に賞品の授與あり、階上の會議室において慰勞會を開き、酒に一同歡を盡し、上内部長は猪肉を贈られた會の意のあるところを述べて今後の敢鬪を祈ると共に、訓辭および謝辭の挨拶をなし午後三時半盛會裡に閉會した

馬場氏遺愛の書畫骨董

廿五日賣立

故馬場是一郎氏は生前夙に書畫に趣味を持ち相當買入れたと噂されてゐたが朝鮮在住二十余年博物館囑託として寸暇あれば骨董や書畫の秘藏家を訪問したといふ熱心家であつたが慶州に郡守となり古瓦を集め鑑識者としても有名であつたが今回遺族の依頼により氏が生前蒐收したる書畫骨董全部を來る二十三四の兩日下見二十五日南山町二の京城美術倶樂部において賣立するが重なるものに浦上玉堂山水畫幅、賴山陽尺牘長九尺余高麗朝一體佛畫幅あり賴家のものゝ如きは楽幅にまくりに深山あり備前のものは殆んど一堂に蒐めその數四百余幅におよんでゐる。又珍藏に三國時代高六寸の立像佛あり李朝古畫幅も數百種あり空前の賣立である

九州京阪旅行記

西本生

別府名物のバスガールの案内詩が如何に大歡悦をもたらすか天下萬泉の都と謳はれ、一度はバスガールによつて、鶴見ヶ嶽を前面に我等獨占あり九州一圓の名勝地の地を極め今や萬泉の都別府港より十二月卅一日午前十一時五十分には總決算して世界の公園瀬戸内海より一路浪花の地を指して行くのである。大阪商船紅丸は棧橋に我等を迎へてゐる、團員一行は特に乘船窓室に便乘を許された。一行は上甲板に集り紅丸船長事務長を迎へて記念撮影のレンズに納まつた。一行は多數の陽風に交換さらず／＼と相呼應應に海に紅白々色を手中に見送りを受けて出港、程なく大分港へ寄した、早吸瀬戸、佐田岬を展望しつゝ紅丸は海上賢に穏に航行してゐる。瀬戸内海の島を巡り浦を訪れて高濱港に寄港すべく航海してゐる高濱港は松山市をひかへる下關門である松山城、石手川森林公園の名勝地がある、豊後灘に至りては日宇由の諸山雲海に横めと、由布、鶴見高崎雄大、錦の如き水面に漁船白帆の去來する眺めと、島に映つてゐる、中にも來島海峽の相迫る處は誠に絶佳である。讃岐の沿岸を航してゐる象頭山などを眺望し白砂青松の舞子須磨も明石海峽と共に過ぎて神戸港に入港した、我等は新春を迎へる爲は雪もよいである。紅丸の旅は豊であつた。昭和六年元旦は御目出度く迎へ、午前七時九十分大阪へ入港天保山棧橋に上陸白雪をいたゞいて浪花の地を踏む。直ちにハイヤーを飛ばして浪花ホテルに出迎へられて浪花ホテルの一室に入る元旦早朝よりの來客とあつて館主夫婦と一方ならず

(寫眞は別府港紅丸甲板上における團員一行記念撮影)

野菜料理二品

燒人蔘

材料―人蔘百匁、バタ大匙二杯、胡椒、味の素少量、カレー粉二分、玉葱一個、スープ三合、小麥粉大匙半杯

準備―人蔘は皮をむき、薄く小口切りとしておき、玉葱も細かに刻んでおきます

調理―鍋にバタ大匙一杯を入れて人蔘を燒き、スープと鹽少量を入れ暫く煮こんで置き、別のフライ鍋にバタを煮出し、玉葱を入れカレー粉を少し加へて直ぐ人蔘の汁を少し宛入れて延ばし、人蔘の鍋に移し入れ、胡椒粉、味の素をつけます。これは印度風です

花甘藍グラタン

材料―花キャベツ中位のもの二つ、白ソース七勺、チーズ少量、パン粉少量

準備―花キャベツを熱湯に入れ酢少量を加へて茹で、一枝づゝにかき、グラタン皿に盛り、白ソースをかけて置き、チーズは摺りおろしてパン粉とまぜあはせて置きます

調理―花キャベツにチーズを振りかけ、天火に入れて焦げ目のつくまで燒きあげます。

人氣は『富士へ』

新年號で斷然人氣を獨占した富士は二月號で又々大飛躍！獨特の面白い大讀物のみを滿載して大人氣到る處飛ぶやうな大賣行！

將棋新手合(一)

平手 先手 ▲六段 山北 後手 △六段 渡邊

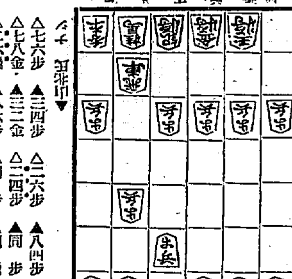

▲渡邊氏 歩

△七六歩 ▲三四歩 △二六歩 ▲八四歩 △二五歩 ▲八五歩
△七八金 ▲三二金 △二四歩 ▲同歩 △同飛 ▲二三歩
△二六飛 ▲八六歩 △同歩 ▲同飛 △八七歩 ▲八二飛
△四八銀 ▲六二銀 △五六歩 ▲五四歩 (以下次號)

【註】山北六段は、當年四十一歳で關根名人門下である、五段の位にある事約八年の永きに亙り、相當の成績を納めつゝあつたが不幸にて昇格點に達しなかつたが、昨年の成績優秀で本月十四日六段に昇段した老武者である、渡邊六段は當年二十七歳で關根名人門下、高段者中の最年少者である。

溝呂木七段講評(先手)二四歩と突いて、兎に角飛車先の歩を切るのは順當である。

(後手)二三歩と、直に受けるのは紛れのない防手である。

(先手)二六飛と、中段に引くのは先手として當然の構、である

(後手)八二飛と、低く自陣に引くのは後手策として大に用ひられる順である。

JODK 二十一日(水曜日)

午前一〇時三〇分 氣象概況、各地天氣概況
同一〇時四五分 料理獻立『數の子の浮漬』日用品値段
正午 時報、ニュース
午後零時二〇分 ラヂオ學校 皮膚鍛錬と日光浴に近代ガラス(二) 龍山中學校 仁田提於
同一時〇分 家庭講座、婦人の家庭副業に就て(三) 京城女子美術學校長 金紘植
同二時一五分 家庭講座、春向子供服の仕方其他(三) 上原芳子
同三時四五分 ニュース、官廳公示事項
同五時四〇分 ラヂオ體操、職業紹介事項、今晩のプログラム
同六時〇分 理科漫談(東京) 火と燐火テキスト一四頁 抽木卯馬
同六時二〇分 三曲解説第三回 山田流箏曲箏演、三曲合奏七福神 箏 澁谷闘井 三絃 星野久子 尺八 岡崎鏡正
同七時〇分 ニュース、官廳公示事項、明日のプログラム
同七時二五分 修身講演 『■■の一考察』 ドクトルメヂチーネ 工藤武城
同八時〇分 俚謡(東京)
一、越後追分 唄 杵淵秀子 尺八 齋藤スイ子
二、佐渡兩津甚句 三味線 木下スイ子 唄 齋藤一松
三、相川音頭 唄 松木久米子 三味線 松定丈一
四、佐渡おけさ 唄 杵淵秀一 小唄 未定 三味線 松下久米子 太鼓 桑山トエ子
同八時三〇分 ジャズ(東京) 最新流行の舞曲を演奏の豫定曲目は入港の上決定 世界觀光船ベルゲンランド號樂組
同九時〇分 浪花節(東京) 明石の■■ 悲哀小柳丸
同九時三〇分 氣象概況、各地天氣豫報、時報
同九時四五分 西道雜歌 一、愁心歌 二、船の歌 三、興得歌 四、アリラン■調 五、巫女歌 錦玉

20日 公設市場小賣値段

[illegible]

映畫と演藝

前衛映畫の美學的素描(一)

内田近夫

歐洲篇

この一篇を據ぐる前に、プロレタリア、シネアストへ捧ぐ―

『これらの寂しい言葉は、私が語つてゐるのではない ―デュアメル』

いふまでもなく、映畫における映畫的表現の無限大的可能性を信ずるが故に、映畫の文學的要素、劇的要素を『映畫』より拒否する純粋―絶對映畫運動も、プロレタリア、イデオロギイに基づく批評眼より見るならば、文藝運動上における抽象主義と同樣に、資本主義の末期において、インテリゲンツァの辿る現實逃避の必然的結果と論斷されるであらう、だがよしプロレタリア・イデオロギイによつて映畫が埋められたとしても、その映畫的技巧において、また人間の知識と、心の要求に應へる可能性を持つにおいては、質的に多分な諧謔と、攝取が行はれるに相違ない。

『常に理性的たるべき、ソヴイエートが、もつとも多分に純粋主義的傾向を示す『映畫・眼』運動の主唱者、ヂガ・ヴエルトフを許容してゐるのは何に由來するであらうか。

彼の思想なる假俗、カウフマンは、ヴエルトフがソヴイエートのよき隨伴者としてその建設的な任務に努力してゐることを述べてゐる―中略―またその最近作『カメラを持つ男』に關する記録よりおして見ても、彼が何を目指してゐるかは明白である、彼は任意の長さを任意の斷片に與へることを妨げるあらゆるものを拒否する仕事は常に興味を引いた素材の膨から直ちにモンタージュに移され、俳優も、人工光線も、シナリオも否定されてゐる。

一定のテエマさへも『カメラを持つ男』においては影が淡いといはれ、從つて興味を引いた素材の無秩序な膨脹に終り易い。彼の唯一の具象化された建設は、他の如何なるまぎらはしい條件からも完全に自由である處の、そのリズムであつた。

『自畫像』 曾我廼家五九郎

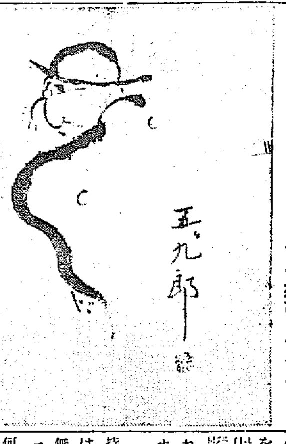

東京劇界便り

井上の表現派劇

新歌舞伎座の初春興行は河合、喜多村、花柳、梅島、英等に女優で喜久子、浪子等も加はり更に井上正夫も初出演し新派大合同の賑やかな陣組で元日初日晝夜二部製で開演、出し物は晝の部第一に尾崎紅葉氏原作の世を拗ねた武人と遊女の戀を扱つた『伽羅枕』を瀬戸英一氏が三幕九場に脚色し、遊女佐太夫を、喜多村、河合の吉原和泉屋の内儀、浪人田島は梅島、その他花柳、英も出演し舞臺監督に脚色者、裝置は久保田米齋氏が擔當、第二は菊池寛氏作現代夫婦の離婚に對する一の暗示を與へる『時の氏神』一幕を梅島の文士相良芳子で、喜久子の涙ぬい子に浪子、上弘範氏が裝置を擔當第三は新派の十八番狂言となつた巾内蝶二氏作『大尉の娘』一幕を久々にて井上正夫の森田大尉に花柳の娘露子です。夜の部は何れも新作揃ひ第一は木村錦花氏が義理と戀との炎に燃えて殺し罪を犯すに至つた花井お梅の實説を辿つて新作した『花井お梅』を寫眞師花嶋の出し、河合のお梅喜多村の寫眞師花輪、花柳の木阿彌と藝妓喜代次に梅島の峰吉、英の船宿の内儀、川尻清潭氏舞臺監督數馬英一氏裝置第二はドイツ表現派作家ゲオルグ・カイザー原作を瀬戸英一氏が潤色した『朝から夜明けまで』六場を掲げ主人公の男井上、その妻女給を喜久子、女優を浪子が勤め、園池公功氏が舞臺監督、三林亮太郎氏裝置で何れも表現派を加味した演出と裝置を見せ、第三は成上りものに對する辛辣な諷刺を描いた金子洋文作『大名放育』一幕を井上の成上りの大名弟公子の女中頭、浪子の奥方で作者自身の舞臺監督、邇掘太郎裝置を擔當するなど、出し物は何れも興味深き陣立である

『花井お梅』河井武雄のお梅(右)と梅島昇の箱丁峰吉(左)―東京新歌舞伎座正月興行

遠山プロニュース

×

遠山プロダクション京城スタヂオでは、第一回作品『金剛嵐』全八卷の完成と共にその牧歌的なハーモニーと大衆的焦點を誤らなかつたテーマに依つて、内鮮大衆の非常な歡迎を受け特に朝鮮側の熱望に依つて、團成社に於て諺文タイトルを使用し、十三日より封切され、非常な人氣を煽つてゐる。内地側は近日中央館に於て封切される運びになつてゐる

×

新春を飾るべく李朝時代劇『洪吉童傳』の巨篇撮影のため目下準備に忙殺されてゐるが、この結氷期を利用し小品『國境』全六巻を完成のため撮影隊一行十數名は來る廿三日京城出發、速山脈、本溪湖方面の驛濱たる南滿の天地に、機上ノ守備隊の耐寒行軍をカメラに收め雄大なる規模と背景の下に匪賊の襲來等、如何に吾が官憲が國境警備の任に當つて多大の犧牲と苦心を拂つてゐるかをファンの前に印象づけんとするものである

特別奉仕賣出し(一月廿一日より一月三十日まで)

特別奉仕

中折帽子(ウール フアー ベコアー) 一圓、二圓、三圓、三種 五圓五十錢、五圓 八圓、十二圓五十錢 二種

防寒帽 二圓均一

メリヤスシヤツ、手袋、毛布、首巻、クツ下、靴 貳割引

正絹ネクタイ 九十錢、一圓四十錢、二圓

其他雜貨 壹割引

時間特賣

賣出期間中毎日午前八時より同十時まで左記特別提供(御一人一品限り)

毛シヤツ 一枚 一圓七十錢(二十枚宛)
綿シヤツ 一枚 四十五錢(三十枚宛)
毛クツ下 一足 十錢(百足宛)
同 上 一足 二十錢(百足宛)
ネルワイシヤツ 一枚 七十五錢(五十枚宛)
ウールカラー 二本 三十五錢(百組宛)
兩面リフトカラー 三本 四十五錢(百組宛)

南大門通三 藤本常商店 電本五八三番

本邦唯一の精良品 サック 丁子堂

滋强飲料 カルピス

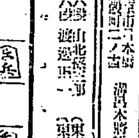

モチ 玄米入 こうらいやなぎ 高麗柳 京城 水月堂茶店 電光公六番

内科・小兒科 小林病院 旭町一(電本六九二・二六九四) 入院室 チフス、赤痢、猩紅熱等

極上絹糸製 霞 細 優良品豊富と低廉 タカ笛 一個 四十錢 吉備商會 京城府永樂町二丁目

京城府旭町 御料理 まつ里 電話本局三九一二番

胃腸病新藥 カーボニン 専賣特許 消化作用を調整して醗酵・下痢を制止し酒・煙草の過飲による不快感を迅速に消散快復せしむ 見本文献贈呈 和光堂 CARBONIN

牛乳石鹸姉妹品 牛印なし石鹸 十五錢 二十錢

全人類喫烟家大聯盟御推奬

タバコのみの 歯磨 カモス

煙草 雜貨 化粧品 藥店 定價 十五錢

408

世界的不況に關する 國際聯盟の調査（二）
聯盟事務局發表

英國代表ヘンダーソン氏（外相）は、經濟問題が國際的基礎なくして取扱ひ得られないことを强調し、特に最近の事情において世界が一つの經濟單位に過ぎざることを説明し、國內的手段のみにて世界的不況の解決を圖るは到底不可能なりとし、故に英國政府は聯盟の本問題解決に對し衷心よりの助力を與ふるであらうことを説明し、また經濟問題を攻究せる商相グラハム氏は、世界經濟情勢の惡化に言及し、特にインドおよび支那の政情不安並に米國の株式市場の恐慌により一九二九年十月、十一月より一般商品價格暴落し、また、失業者は各國共激出の傾向にして現に米國には四百萬乃至五百萬、ドイツには二百萬乃至三百萬、英國には二百萬以上の失業者が充滿してゐる狀態であることを指摘し、この物價低落の原因の一つは世界における金の合理的分布が行はれてゐないことにもあるとて聯盟のゴールド・デレゲーションの事業を説明したる後、不況對策問題に移り、この爲めには聯盟は各國に行つてゐる調査事業を極力利用すべきであると提案し、次いで去る三月締結せる將來の商議協定に規定する將來の共同的行動に關しては、英國政府は關稅引下げ、特に纖維および機械工業品に對する關稅引下げにつき商議の開始さるべきことを希望した

フランス代表フンダン氏（商相）は、經濟不況には二つの觀點ありとて、一は農業不況にして卽ちこれは小麥、砂糖、棉花、羊毛、コーヒー等の價格の低落および過剩ストックの形において現はれ、他は工業不況にして卽ち消費貧退延いては失業續出の傾向において、これを見ることが出來ると説き、この不況が經濟的相互依存の關係を示してゐることを指摘し、不況解決策としては或は關稅率の引下げ、或は生產過剩防止の爲めの生產者間による協定、或は金の再分布によるクレヂットの增大等の案が提出されたが、これ等は何れも單獨において行はれるべきものに非ずとて、それぐに關する相互依存關係を説明し、最後に各國が眞に刻下の不況を匡救せんと欲するならば、各國は常に自國の要求を節制し、他方においては、他の國が聯合を行はんとする觀念を否定するが如きことなき樣に努むべきであると提唱した。

インド代表 Sir Jehangir Coverejo Coyajee は、不況の世界的なるを指摘しこれが匡救の準備に關しては國際的協力を必要とするから聯盟主催の下にこれを行ふべしと説き、先づ農業および工業の見地よりみたる不況問題より研究をはじめ一般的原則を確立すべく、又、研究に當つてはヨーロッパ外の諸國の事情を充分に考慮に入るべきであるとなし、蓋し最大の農業國は何れもヨーロッパ外に在ればなりと論した。

米穀調節資金の 積極的貸出を慫慂
殖銀が金組に對して

金融組合扱ひにかゝる、米穀低利資金の貸出狀況は、銀行扱ひのそれに比較して成績も良好で、すでに米穀低資中、二百萬も貸出した有樣である。しかしこれは大勢から見た場合の話で、部分的に見ると成績の芳しくない所も少しくない、殊に中部以北の組合が不成績であり、京畿道內の組合は成績頗る不良である、卽ち京畿道內における金組の申込み總額約四十六萬圓の內僅々參萬に貸つけた額は二十萬見當に過ぎず、離地の組合は殆んど貸出してない所もある模樣である、この貸出不振の原因については、米價や、天候の不良といふこともあらうが、同地方における穀摺業者が他道に比して米穀は金貸出に對してかなりの勢力を張つてゐるといふ事情もあげられてゐるが、兎に角右の如き貸出成績の不良に鑑み、殖銀では、十九日京畿道內における金組代表者を招き組合幹部を激勵して、大口需要者は勿論、特に小口需要者に對しても積極的に貸出を慫慂すると同時に全鮮の金組に對してもほゞ、これと同樣の主旨を通告した模樣である

中旬入超 百十六萬圓

【東京電話】大藏省發表、一月中旬對外貿易は入超百十六萬二千圓を示した、內譯左の如し（單位千圓）

輸出	三四、八三九
輸入	三六、〇〇一
入超	一、一六二

金組の資金回收が 二ケ月も遲れた
創始以來の奇現象

金融組合の組合員に對する貸付金の回收は、例年大體十一月頃から開始されることになつてゐるが、本年は回收期における米價の低落天候不良に基づく籾の乾燥が不十分、籾の製盤が例年になく遲れたこと等の事由によつて、回收が順調に進行しないのみか本府の米穀調節方針に從つて組合が回收を急がなかつたゝめ、例年に比して貸金回收は非常に遲れ十二月に入つてからは逆に米穀資金その他で約二百九、六十萬圓程度の貸出增加を見た程であつた、併し最近になつて米價が稍々恢復を辿つて來たこと、舊正月が接近した等の事情により、米穀を手持してゐた農家も換金し出した模樣で、十八、九日頃から金融組合の回收もぼつぼつ增加して來たが、本年の如く回收期が例年に比し約二ケ月も遲れたといふことは蓋し金融組合はじまつて以來の現象である

昭和五年中 金銀流出 三億百萬

【東京電話】大藏省發表にかゝる昭和五年中における、金および銀の輸出高は三億一千百萬八千圓輸入高は九百六十八萬七千圓で差引三億百三十二萬一千圓の流出を示したが前年に比較すると二億九千八百四十四萬三千圓の增加である內譯左の如し（單位千圓）

金銀輸出	三一一、〇〇八
內譯 金	三〇八、六三四
銀	二、三七四
同輸入	九、六八七
內譯 金	九、〇四三
銀	六四四
差引流出	三〇一、三二一
內譯 金	二九九、五九一
銀	一、七三〇

無盡令の改正と 給付契約高の制限
業者の撤廢希望を 當局はどう取扱ふか

無盡令改正については目下先日の金融制度調査會の決定事項を總督府として法案起草中であるが、一方無盡業者は給付契約高の制限、未拂無盡給付金支拂準備の法定を全然削除して貰ひたいと本府に向つて陳情するところがあつた。當業者のこの意向が改正案起草において果してどの點まで認められるかはなほ俄かに斷じがたいところであるが、少くとも右の二項を全然削除するといふことになれば本府當局としては面目問題となるから撤廢を望むは甚だ至難のやうである、本府當局が、給付契約高を制限せんとする方針に出でたのは無盡の大口引受を以つて業とする無盡ブローカーの跋扈を防遏して加入者を保護するといふ點を目標としたものである卽ち無盡成立に當り百口を以つて一組とするとき申込口數が八十口にすぎない場合には殘る二十口を一括して引受けるといふが如きブローカーが存在することによつて無盡會社は從來非常に便宜を得てゐた。しかるに長期にわたるこの種の隣保相助の組織の金融において右の如き一人にて多數の口數を引受けることを以て職業とする者の參加を許すことは非常な危險があるといふので、無盡會社側はこれに對して從來當局が抱いてゐるやうにブローカーのために無盡加入者が損害を被つた例は殆んどなく又將來といへどもありそうに思へない全くこれは當局の杞憂にすぎないといつてゐるが、當局は過去においてなかつたからと將來ないと保證は出來ぬ。殊に無盡の營利化傾向がますく著しくなり、高額の無盡に主力をそゝぐやうになつた今日この危險はますく增加するとの見解をとつてゐる從つてこの業者の希望通り、全然これを撤廢することは不可能のやうである。制限は業者にとつて苦痛であるとしてもその苦痛の程度には自ら差違がある、苦痛の度が苛酷に過ぎて無盡會社の營業の基礎を脅かすやうなことは避けねばならぬとの見解には當局としても勿論贊成するに吝でない模樣であるから當業者の一部において論ぜられてゐるが如くつゝある

朝鐵の 米穀輸送增
慶南線が良い

朝鐵の米穀輸送は一月に入つてからも引續き不振を續けて來たが、最近慶南線の輸送は漸次增加の傾向を示しつゝある、卽ち一月以降の平均輸送高は一日當り僅に、一車見當にすぎなかつたものが、昨今に至り毎日三車を缺かないといふ活況を呈する樣になつて來たこれは去る十六日から同線の米穀運賃を二割八分方引下げたことが輸送增加を刺戟したらしいが、この外米價が最近見直して來たこと、舊正月が接迫して來たこと等も原因となつてゐる所で、大勢から見ても、慶北、忠北の兩線とも最近に至り少量ながら輸送增加の徴候が現れつゝある

鮮米協會の 名古屋支部
廿七日開設披露

鮮米協會の名古屋支部開設披露は廿七日行はれることゝなり本府よりは東上中の土師商工課長が出席する筈であるが、なほ朝鮮からは森辨次太郎氏ほか各港の代表者が參加して、各地の代表米を持參し試食會を開くことゝなつてゐる

京城に會員組織の 米穀取引所を出願
延市場關係の三團體から

取引所令施行の氣運が濃厚となると共に京仁兩取合併の成行は頗る重視され各種の臆測が行はれるに至つたが、一部には當局は施行後これを許可して、株式會社組織の取引所は京城一ヶ所に置くに過ぎないであらうとの觀察が行はれる一方同一地區における取引所は合併した前例が少くないが地域を異にして二つの取引所が合併して一方が他の地區に移轉したといふ前例はないから京仁兩取合併の場合當局は認可しないだらうとの見方もある、この全然相反する二つの見方はいづれも首肯するに足るべき部分を備へてゐるが、何れもその立場々々に應じて各人各樣の見方が行はれるとはこの種の問題として免れがたいところで、その何れを正しき見方とするかについては俄かに斷定を許さないものがある。然るに合併說においては見解の如何に拘らず、是非ともその目的を達成しなくてはならぬといふので、荒井、小杉兩取社長が上京して中央政府に向つて運動を試みることゝなつてゐるが、一方京城においては延市場を中心とする京城穀物組合、京城穀物協會、精米組合の三團體が一丸となり、會員組織の米穀取引所設立計畫を進め、近くその設立の許可の申請書を提出することになつてゐる。延市場は京仁兩取合併問題に對して全く局外に立つてゐたが、その內心には仁取の京城移轉は明かに相反する利害關係の上に立つことゝなるのであまり內心好感をもつてゐないことは當然のことであるが、近く出でんとする取引所令が株式會社組織を排して原則として會員組織をとることとなつてゐると傳へられゐることは延市場にとつて非常な光明を與へるに至り、こゝにおいて京仁兩取の立場と明かに相反する有利な形勢を占むるに至つた譯である、延市場を中心とする前記の三團體は取引所令發布前に會員組織の米穀取引所設立の願書を提出する筈で目下その準備を進めてゐるが、かくて兩取合併說との對立はいよく表面化するに至つた

內容良化で 安取株昂騰
先高人氣旺盛

【安東電話】安取株は資金に依る內容良化と業績引續き好況に漸騰步調を示してゐたが、十九日俄然買物殺到して大正四年一月以來の六年振に拂込額十二圓五十錢となし、二十日前引に於ては十三圓丁度の高値を示現した向安値には大手筋の買出動ある模樣である

京城手形交換高

枚數	三、六四六枚
金額	二、〇七三、四一一圓〇九

海外經濟電報

倫敦銀塊	一三片二分一	變らず
米棉		休會
印棉		休會
スチール株	一三八弗八分五	
アナコンダ株	三三弗八分三	
日米爲替	四九弗二分一	
英米爲替	四弗八五仙一六分五	
紐育銀塊	二八仙八分七	

東京コール（二十日）

日拂	九厘乃至	一錢一厘
無條件	九厘乃至	一錢一厘
普通	九厘乃至	一錢一厘

日銀帳尻（十九日）

發行高	一、〇六九、八〇五	增
正貨準備	八六〇、一四三	增
限外發行	一〇、一〇一	增
貸出高	[illegible]	增

鮮銀對外爲替建値（二十日）

對英	二志〇片八分三
對米	四十九弗八分三
對支	百五十四兩

鮮銀帳尻（十九日）

發行高	[illegible]
正貨準備	[illegible]
保證準備	[illegible]

穗落

商銀の重役改選、內部的にはすでに決定してゐるらしい▲『俺はやめる』と宣傳してゐた和田頭取は引退の肚をとつくに決めてゐた模樣▲山下專務も山口取締役もつゞいてやめることは確定的であるとか▲要するに問題は後任問題だが、これも東上を明日に控へた加藤鮮銀總裁の肚の中にはチャンときまつてゐる▲風聞するところによると根津京取頭取の昇任して京取の椅子におさまるといふ話だ▲殖銀の椅子には井上殖產課長の昇任說と古田鮮銀支配人說がある▲何と昭和六年は劈頭から人の異動の噂ばかりであることか

株式
商品高に 引締る
强氣筋の出動

前場 十九日後場意外保合の機先、今朝は鐘淵の弱含み、綿花その他の海外入電にかゝはらず生糸の反撥、綿糸の底固、中旬貿易出超氣構へ等から大阪市場は一齊强調を示したので當所も著しく買氣を刺戟し京證、古野、松山等の買氣好感を以て出騰し東新は百十圓二十錢と十圓關門を突破して寄付き、アトは引嫁ぎ氣配含みの底を示し東新百十圓六十錢と二段高に引けた、この外安取株は成行、立山パイカイに十圓五十錢がつけられてゐた。卽ち前日の止値に比し東新一圓六十錢高であつた

後場 前場手堅き商狀を示した機先、後場は阪地のやゝ不勢に東新は百九圓九十錢と十圓臺を滑り落ちたが、この邊下從り商向きも見せ結局保合つて九圓九十錢と引けた、なほこの外安取は十三圓、大新は四十八圓四十錢から四十七圓九十錢、安取は十三圓丁と夫々步みがつけられてゐた

紡績成行重視
强氣は樂觀

不景氣の苦痛は各國共通の現象であるが、經濟的尺度の大きい國程その惱みも深刻で流石の米佛もやゝ惱みの悲鳴を擧げ出した、と同時にその對策が眞劍に考慮され各國の學者達がこぞつて不況の原因を究明し對策を發表してゐる。斯る有樣で本年は各國が擧げて不況對策を競ふのではないかとも豫想されるが、その對策も從來の如き對內的な姑息なものでなく國際的に大掛りな對策が講ぜられそうな情勢にある、卽ち在來の一時的對內的な關稅戰爭等をさけ國際的に世界需給の大局に立ちその調節、統制を緒策せんかの機運が强つてゐる

この事實は强氣に取つて非常な力頼みとなつて居り且つ目先に井上藏相がやがて行ひ得ることを公言した日銀利下げ並に大藏省證券入札發行が如實に語る低金利傾向と證券化運動の暗示、次に日銀保證準備擴張、日銀見返り擔保制度の改正、預金課稅問題、景氣對策、盛り澤山の議會、等々の氣構へは斷續的乍ら買氣を刺戟して頃日來の相場を强からしめてゐる所以であらう、而して此に注目すべきは二重三重の惡材料の重複に叩きに叩かれた鐘紡株も買込反動と採算退き、昨年來持越しの背負高値買建も一通り整理されて、初立會から十六日來短期鐘新は五圓擦上の反騰を演じ引續き六十三圓台突破の堅調に買込の因果玉の踏み以來主力株の人氣背馳から複雜な商情を呈し仕手の氣策等と市場の氣迷を惹起して居つた相場もこゝに訂正された譯であるから商館の進行とゝもに飽迄整理時代の相場として堅實な足取りで徐々に財界好轉の曙光を織込みつゝゆくのであらうと觀測されてゐる

相場觀本位
暫くは仕手戰

昨今の場面において主力株の訂正相場がヘッキリと描き出されてゐることは事實である、東新は昨年來雜株の沈滯に超然として一昨年末の値頃に復歸し多少無理な點があつた丈けに今日となつて消極買顧慮される一方鐘紡は昨年末から今年初めにかけて高値から二十七八圓方押込んだ關係上今日に至つて弗々倒を出してゐる譯である、こうした狀態で主力株は相場觀を基礎に仕手の進退が決せられてゐる、從つて外電に多少の變化があつても或は豫測的な材料が流布されてもあまり問題にされないやうである、かくの如くなので、こゝ當分は前述の如き相場觀本位の仕手戰が示現されるものであらうと觀る向もあつた

東新不足激減

今朝の代引尻を見るに頃日來大不足を續けてゐた東新も田中道、正崎等から一千九十枚の代引尻株があつて古野、松山、立山等の大口受申告も殆んど渡り前日の二千枚近くの大不足は二百二十枚に激減し、逆日步二十二錢がつけられたその他京取株は無日步、鐘新株は新日二十枚の受申告に十枚の不足鮮興三新は正崎の申告に渡株なく依然不足十枚、大新株は代引尻六十枚に減少であつた

商內稍賑ふ

今朝は引續き生糸の强調、綿糸の底固り等を好感し、一部思惑筋の中旬貿易の好轉見越し等から阪地が强硬を示して來たので、寄付より人氣强含み十圓關門を突破し東新百十圓廿錢がつけられ利喰や顛れも續出し、堅りの風情を示した、卽ち寄から京證、松山、古野等が步を並べて買乘せ、德泰、田中道等は更に顛れ買ひ、之に對して大林、新田、立山等は買向ひ、正崎を始めバラ筋の利喰や踏みに西內は可成り活況を見せた、この外安取株は成行、立山のパイカイで六十枚の取引があつた、卽ち今朝の出來高は東新八百九十枚安取六十枚合計九百五十枚で三十枚以上の手口左の如し

東新 賣方新田一六〇京證一五〇大林一四〇松山一三〇立山一二〇正崎一一〇▲買方松山一七〇京證一一〇古野一一〇正崎一〇〇京證一〇〇田中道八〇立山六〇成淸六〇山口八〇

本玉

二十日前場までにおける短期鐘紡取組高は五、六〇〇枚で百枚以上の建玉左の如し

京取 賣方白井九九〇松山三五〇白栄一八〇▲買方白井六三〇新田三三〇山口二五〇吉野二二〇田中道一一〇

大新 賣方小口八店三六〇▲買方立山一三〇

東新 賣方田中道一、二一〇松山七七〇德泰五六〇正崎二九〇白栄二一〇新田一八〇白井一六〇立山一五〇成淸一〇〇▲買方京證一六〇〇古野六七〇立山五七〇德泰四〇〇新田二〇〇松山一五〇

株式 京取短期（二十日）

銘柄		寄付	大引	高値	安値
京取	前	[illegible]	[illegible]	[illegible]	[illegible]
	後	[illegible]	[illegible]	[illegible]	[illegible]
鐘新	前	[illegible]	[illegible]	[illegible]	[illegible]
	後	[illegible]	[illegible]	[illegible]	[illegible]
大新	前	[illegible]	[illegible]	[illegible]	[illegible]
	後	[illegible]	[illegible]	[illegible]	[illegible]
安取	前	[illegible]	[illegible]	[illegible]	[illegible]
	後	[illegible]	[illegible]	[illegible]	[illegible]
東新	前	[illegible]	[illegible]	[illegible]	[illegible]
	後	[illegible]	[illegible]	[illegible]	[illegible]

大株短期

銘柄		寄付	大引	高値	安値
大新	前	[illegible]	[illegible]	[illegible]	[illegible]
	後	[illegible]	[illegible]	[illegible]	[illegible]
鐘新	前	[illegible]	[illegible]	[illegible]	[illegible]
	後	[illegible]	[illegible]	[illegible]	[illegible]
日產	前	[illegible]	[illegible]	[illegible]	[illegible]
	後	[illegible]	[illegible]	[illegible]	[illegible]
東新	前	[illegible]	[illegible]	[illegible]	[illegible]
	後	[illegible]	[illegible]	[illegible]	[illegible]
日魯	前	[illegible]	[illegible]	[illegible]	[illegible]
	後	[illegible]	[illegible]	[illegible]	[illegible]

大株長期

銘柄	前寄	前引	後寄	後引
大株	[illegible]	[illegible]	[illegible]	[illegible]
同新	[illegible]	[illegible]	[illegible]	[illegible]
日產	[illegible]	[illegible]	[illegible]	[illegible]
同新	[illegible]	[illegible]	[illegible]	[illegible]
郵船	[illegible]	[illegible]	[illegible]	[illegible]
同新	[illegible]	[illegible]	[illegible]	[illegible]
鐘紡	[illegible]	[illegible]	[illegible]	[illegible]
同新	[illegible]	[illegible]	[illegible]	[illegible]
日石	[illegible]	[illegible]	[illegible]	[illegible]

東京現株

銘柄			
東株	[illegible]	南滿鐵	[illegible]
同新	[illegible]	同新	[illegible]
鐘紡	[illegible]	東拓	[illegible]
同新	[illegible]	同新	[illegible]
日銀	[illegible]	富士紡	[illegible]
新取	[illegible]	日石	[illegible]
		毛斯	[illegible]

米
阪地不味に 上げ一巡 期近は硬い

前場 期近は採算的買物で依然强硬を脫しないのと中先は小口賣方の動き一巡と阪地の伸惱み商狀を見せて今朝は活氣乏しく、中先共三圓九十錢と一寸高ナグレに寄付き、押目待ちの買直しに九十四錢から三錢方に下盤つたが、阪地のヂリ安に買氣を阻止され、更に八十九錢と氣崩れして目先上げ一巡の光景を呈したるも、期近は四圓十八錢から十錢と手堅く保合つて前場を終つた

後場 前場上げ一巡の機先、後場も依然として阪地のヂリ安に當四圓十一錢、中先三圓八十二錢と寄付いたが、アト新規の賣物は中先に寄せられ、中先とも七十五錢まで落ち結局軟調裡に別欄の如く大引したが、期近は依然頑强に下盤つてゐた

賣方の渡米不足
期近高の目込

正米の買附け難からこの期近には踏軍筋の新規買ひが現れ、取引は漸く增加するといふ狀態であるが今その仕手關係を區別して見ると賣米手口と目されてゐる者は京城淺野筋の約一萬石と金太正米部四千石、最近丸ウ金太の兩店から賣出動した群山の田中筋が一萬石、その他は地場の正米筋で合計三千石以上に達する模樣である、そこへ東京山崎一派が受米することになると裕に三萬石以上となるわけで、それに對する賣方側の渡米としては昨年の十二月限に二萬八千俵の大受米を取行した地場の某有力者が殆んど一手で群山の中で受米せし米を合せて渡すとなれば、別に問題はなきもその米は既に內地へ輸送されて居り又十二限の受米中三マーク米の分は大部分內地に移出し現在殘れる米は二萬石足らずと見られて居るので、假に東京の山崎一派が今後賣り退くとしても賣方の渡米不足は免れない、從つて期近は未だ高くならざるを得ないと同時に結局二萬石以上の大受渡は到底避け難き成行きである

現物の有ガスレ
引締る外なし

年初以來內鮮共に正米の賣物が意外の品薄に推移せる原因を擧げて見ると、內地米は各府縣における農會が擧つて農家が安賣りの防止に努める一方政府の買上げによつて浮動米を吸收し、鮮米は低利資金の融通を以つて籾と賣惜みを獎勵して居ること等に基因するものである、從つてこの邊の傾向では假令天候が回復しても、正米の賣物增加は餘り期待出來ないと同時に、一方米の消費地は何等殘る所もないから各集散市場としては現物の有がスレ見たいな現象にならざるを得ないと相俟つて、未だ漸次引締るの外あるまいと觀測する向もあつた

上げは續くか
强氣筋の觀測

春相場のことである、上げても下げても大したことはあるまいとは一般の觀察であり、殊に本年は內鮮共に空前の豐作況としてこの邊で高くなるにしても一時的であつて決して永續性は期待出來ないと見てゐる向が多い、然るに相場の步みを見ると頗る强烈性を有し、上げの彈力性が十分に保養されてゐるの感がある。是れは肝心の正米が產地の出廻り薄によつて需用米の買附けにも他で漁るの外なき狀態にあることはいふまでもなく、一面には不景氣の深刻や窮屈の惡作等が先入主となつて正米は商人に少しも賣り惜ちなく、定期は寧ろ戾り待ちに賣過ぎはれんとする迦る結果に至らしめてゐるのではないか、果して然りとせばそウは未だなりでこの上げは意外に行かない丈け永續性を有し、賣方は知らず識らず深みに陷る相場でないかと見てゐる强氣もある

京城延べ
期米不勢に 弱く保合ふ
商內二萬一千石

前場 十九日後場依然强調を示した機先、今朝は期米が伸惱み商狀を示したので、一回一末十四圓十五錢二末十三圓八十一錢三中十三圓八十一錢と前日より不勢に寄付き、アト二回は三中八十七錢まで上げたが、三回以降は阪地の益々不味を入れて賣物を呼び、結局八十一錢から八十二三錢どころに小高下して前場を終つた、商內は二萬一千九百石、今朝の寄引値及び建値左の如し

一回、一末四一九、二末三八一…三八三、三中三八一…三七九▲二回二中三九〇、二末三八二…八三、三中三九〇、二末三八一、三中三七九…七九▲四回二中三九〇、二末三八〇…八〇、三中三八一▲五回二末三八二…八一▲六回二末三八〇、一〇、二中三九〇、二末三八〇三中三八〇

後場 前場保合つた機先、後場は一回三中三圓七十八錢に寄つて七十六錢に引け二回七十五錢から七十一錢三回七十一錢から六十七錢とヂリく安を示してゐた

堂島前場情報

（大阪電話）今前場、期鮮筋は兜く賣り中限筋と地場は利喰してゐた、これに對して正米筋、西肋北國筋は買ひ地場硬派は煎れてゐた

正米

京城 丸キ三等十四圓八十錢四等十四圓卅錢地撰玄米上十三圓下十一圓六十錢一等精白十一圓九十錢鮮白米上十三圓七十錢粗上四錢一圓中三錢九圓下三錢七圓

大豆 龍山九圓十錢長淵九圓六十錢瀧川九圓六十錢鎭原九圓十錢

仁川 丸キ角サ丸チ石拔三等十四圓六十五錢四等十四圓十五錢不拔三等十四圓二十錢四等十三圓七十錢丸ヨ不拔三等十三圓九十錢地撰玄米十一圓八十錢一等白米丸仁印十四圓九十錢精米組合一等白十四圓九十五錢報改良種三錢九圓在來種三錢八圓で何れも一寸高ナグレの商狀である

大豆 前山丸忠九圓長淵致山進川九圓三十錢金汗南川新綏八圓七十錢海州天安七圓七十錢の出來値で保合である

釜山 各地は一寸高値保合ひとなり奥地よりは依然出廻り模樣乍らも目前好天氣が打續く如く云はれ、舊正も接近し出廻安恩ひ相當週摩にて、現角氣配は押され氣味にて內地より小口の手合も弗々あり、精米筋當用筋の仕込みあり慶南穀良十四圓八十五錢四等十四圓六十五錢と將物總じて五錢方下退ひ無格十三圓丁度等外十二圓三十錢見當と保合ひ六千三百七十三俵の取引があつた

大邱 天候の引續き良好に弗々出廻りあり各地弱保合ひ乍ら地場人氣は先行き出廻り安恩ひに氣配下退ひ精米當用買ひに結局十錢安の穀良十四圓五十錢神力十四圓丁度見當を唱へ一般に商正安恩ひである

群山 一萬一千二百叺と入庫相當あり、弗々市場に賣物となるものあり買付け米も一巡の折各地も伸惱みに出廻り安氣含に高値張ひの精米所、賣當筋の叩き賣りに氣配二十錢方反落し丸セ三等十四圓九十錢四等十四圓六十錢見當を唱へた

木浦 本朝は天候良好に出廻り相當あるも定期の底堅きに安値賣控りて手合せ百石を見た外賣談出來ず相場保合の角セ三等十四圓七十錢四等十四圓丁見當であつた

期米 仁川（二十日）

	當限	中限	先限
前場 一	[illegible]	[illegible]	[illegible]
二	[illegible]	[illegible]	[illegible]
三	[illegible]	[illegible]	[illegible]
四	[illegible]	[illegible]	[illegible]
五	[illegible]	[illegible]	[illegible]
六	[illegible]	[illegible]	[illegible]
七	[illegible]	[illegible]	[illegible]
八	[illegible]	[illegible]	[illegible]
九	[illegible]	[illegible]	[illegible]
十	[illegible]	[illegible]	[illegible]
後場 一	[illegible]	[illegible]	[illegible]
二	[illegible]	[illegible]	[illegible]
三	[illegible]	[illegible]	[illegible]
四	[illegible]	[illegible]	[illegible]
五	[illegible]	[illegible]	[illegible]
六	[illegible]	[illegible]	[illegible]
七	[illegible]	[illegible]	[illegible]
出來高	[illegible]	[illegible]	[illegible]

東京・大阪・兵庫・下關・桑名 期米

市場		前場	後場
◇東京	當寄	[illegible]	[illegible]
	中寄	[illegible]	[illegible]
◇大阪	當寄	[illegible]	[illegible]
	中寄	[illegible]	[illegible]
◇兵庫	寄付	[illegible]	[illegible]
◇下關	寄付	[illegible]	[illegible]
◇桑名	寄付	[illegible]	[illegible]

鮮內延べ

市場	限月	前寄	前止	後寄	後止
◇釜山	一末	[illegible]	[illegible]	[illegible]	[illegible]
	二中	[illegible]	[illegible]	[illegible]	[illegible]
	二末	[illegible]	[illegible]	[illegible]	[illegible]
	三中	[illegible]	[illegible]	[illegible]	[illegible]
◇大邱	一末	[illegible]	[illegible]	[illegible]	[illegible]
	二中	[illegible]	[illegible]	[illegible]	[illegible]
	二末	[illegible]	[illegible]	[illegible]	[illegible]
	三中	[illegible]	[illegible]	[illegible]	[illegible]
◇群山	一末	[illegible]	[illegible]	[illegible]	[illegible]
	二中	[illegible]	[illegible]	[illegible]	[illegible]
	二末	[illegible]	[illegible]	[illegible]	[illegible]
	三中	[illegible]	[illegible]	[illegible]	[illegible]
◇木浦	一末	[illegible]	[illegible]	[illegible]	[illegible]
	二中	[illegible]	[illegible]	[illegible]	[illegible]
	二末	[illegible]	[illegible]	[illegible]	[illegible]
	三中	[illegible]	[illegible]	[illegible]	[illegible]

大阪期米喰合

	賣方	買方	取組高
當限	[illegible]	[illegible]	[illegible]
中限	[illegible]	[illegible]	[illegible]
先限	[illegible]	[illegible]	[illegible]

市中米標準値

丸キ四等新米	一四圓三〇	
米白標準値（白キヒ）	一一圓五〇	
仁川一等白米	一四圓九〇	

市況（二十日）

		寄付	同引	寄付	同引	止め
◇大阪棉花 前場	當限	[illegible]				
	先限	[illegible]				
後場	當限	[illegible]				
	先限	[illegible]				
◇大阪棉絲 前場	一月限	[illegible]	[illegible]	[illegible]	[illegible]	[illegible]
	二月限	[illegible]	[illegible]	[illegible]	[illegible]	[illegible]
	三月限	[illegible]	[illegible]	[illegible]	[illegible]	[illegible]
	四月限	[illegible]	[illegible]	[illegible]	[illegible]	[illegible]
	五月限	[illegible]	[illegible]	[illegible]	[illegible]	[illegible]
	六月限	[illegible]	[illegible]	[illegible]	[illegible]	[illegible]
	七月限	[illegible]	[illegible]	[illegible]	[illegible]	[illegible]

大阪市中外棉唱

ストリクトミドリング	一月積	[illegible]
ブローチ	同	[illegible]
ベンゴール	同	[illegible]

◇橫濱生絲

前場 當限	[illegible]	
先限	[illegible]	
後場 當限	[illegible]	
先限	[illegible]	
◇現物最優等	七六〇圓	

大阪砂糖

	前	後
當限	[illegible]	[illegible]
先限	[illegible]	[illegible]
大阪砂糖現物 日糖（S·T）現物	十八圓九十八錢	

謹謝
賣買最多 壹等受賞
滿拾貳年 營業繼續
仁川 米 期
水林取引店

川合又五郎

鳥江鐵也 作　佐藤松華 畫

（118）

お梅の死（六）

さりとて、一旦拔き放つた數馬の刀は、又五郎の血を見ずにこのまゝ納むべくもなかつた。現在敵を目の前にしておめくと引退ることも出來ない。

『ウヌ川合又五郎、この期に及んで命が惜いか、卑怯未練な世迷言聞く耳持たぬ』

數馬は飽くもいきり立つた。

又五郎は、相手が逆上れば逆上る程反對に度胸に落ついて來た。

『然らば其方の所望に任して勝負もせう、拔くべき所でなけれど又もう、だが數馬殿、この場において拙者が討たるればよし、もし萬一にも其方の力およばずして相果てる樣な事があつては如何致す、其方一家の恥の上塗りにもならうし、また岡山の松平宮內少輔

がわらはれようぞ！』

『何！』

『それとも苦しうなければいかにも其方の意志に任さう、さゝどうぢや〳〵』

又五郎はギュッ〳〵と數馬の急所をもくぐるかの樣に話かけてゐた。

さう言はれて見れば、數馬とてもこの場はたじ〳〵とせざるを得なかつた。

又五郎は岡山藩の若侍中でも屈指の腕利きである。

しかもこんな場所で思はぬ再會をしても、少しも臆びれた樣子もなく、堂々と戰はふといつてゐる余裕の自信がなければ出來ない事であると、數馬も心の中に少々おくれが出て來た。

『さ、數馬殿仇決心が願ひたい』

又五郎が催す樣にいふ。

討てば松平家と旗本組の事ひととなるは必定、討たるれば一門の恥辱、松平家の汚れとなる。

彼は額にジリ〳〵と流れ出る脂汗がタラ〳〵と頬に傳はるのを拭からともせず、ヂツト又五郎の顏を無念さうに睨めて、齒を喰ひしばつた。

『サア、お二人さん、かうしてゐても果しがない、この場は瀨川に預けて引いてくんなまし、お前樣も早う部屋へ入んなんしョウ』

と瀨川は數馬にただめる樣に云つた。しかし彼女は又五郎の方には一瞥だに見れなかつた。

又五郎はその女の態度にも少からずムッとさせられたが、

『數馬殿、この又五郎は今後とて討たるべき時さへ來れば立派に討たれても逃げよう、しかし、拙者と其方とがどうしてから討つべくまた討たるべく相反する人間同士になつたかを一つトックリと考へてもらひたい、拙者とても外道ではござらぬ、武士道の爲に大恩ある家の息とは知り乍ら、疵を負ふて手に相掛け申したのだ。が、先づ今夜は敵も味方もなく酒でも酌み交して話をし合はうではないか』

『……』

『不承知でござるかな、揚所柄が揚所柄だけに愛想をすてゝ膝をまじへようといふのだ。今夜きり、この瀨川の部屋だけでぢや。これがいつの日にか敵となつてお相手申す日には、拙者は拙者の所存通りと致すが、今夜だけは互に裸の人間となつて話を致さう、遊女屋の二階に一人の瀨川へあがつた相客同士のつもりでな……』

又五郎は相手の感情を和らげる樣にいつたが、數馬の氣持はそれでも落つかなかつた。

代表的なら漬は
殖產なら漬
永樂町市場
本舖 田中漬物店

早良中塊炭
火力が强い
瓦斯の發生少く ガラが殘らず粘らず
販賣開始と共に續々注文殺到
京城府西四軒町
合資會社 六三商會
電話龍山二三〇番・本局七〇〇

松ノ實珍菓
滿月

京城日報 朝刊

婦人倶樂部

(寫眞は附錄の表紙の美人です)

二月號又々大奮發!!

美麗な婦人方大歡迎の別册附錄つき

別册附錄 **流行美髪百種**

洋髪、日本髪いろく、何れも日本一流の結髪師が自慢の流行髪形! 目の覺めるやうな大書報で、更に次の樣な興味ある大懸賞つき。實物書店で一目御覽下さいませ。

五千名當選『人物探し』大懸賞

(賞品大奮發!! 特等の蓄音器を筆頭に山の樣な賞品です。面白い人物探し。誰にも出來る問題! 詳細は二月號附錄に御覽あれ。)

大評判! 申込大殺到の **赤ちゃん名づけ部**

一戸兵衛大將、徳富蘇峰、永田秀次郎、吉岡彌生の諸先生等々有名な先生が名をつけて下さいますので、非常な大人氣、ぜひ御利用下さいませ。(詳細二月號にあり)

▲恰好のよい髪の結び方、鬘のあて方
▲姿を引立たす春の帶の結び方色々
▲赤ちゃん着とお年寄着の拵へ方
▲氣の利いた家庭着の作り方…小幡繁子
▲家庭着兼用の事務着の作り方…清水とみ子

▲一家を繁昌させる座談會 ……この不景氣に直面してぜひ御覽いただきたい重要記事で、各方面の諸名士方が特に發表された尊い體驗談です
▲諸大家聯合美人になる研究會 ……美容方面に深い識見と多年の經驗を持たれる方々が發表された名記事。身嗜の上にも非常に大切な好參考!
▲誠意と信念の人、宗像正子女史 (純情詩の如き女史が愛と感激に燃ゆる一念奉仕の美談)
▲良き夫としての現代青年觀察法 (名流夫人方が正しい觀察法を教へたお孃樣方への注意)
▲男子の私には斯うした婦人が美しい (男子の立場から觀たハッキリ分る御婦人方必讀の興味讀物)
▲留守を護る妻から夫への家事報告要領 (三名流夫人が體驗をありのまゝに發表された有益記事)

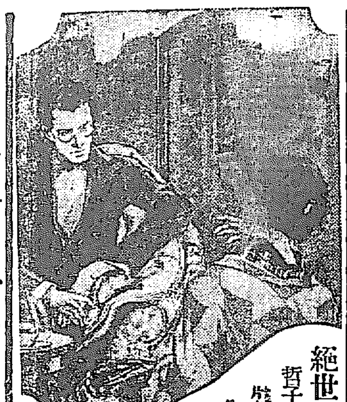

絶世の佳人 哲子孃の運命? 片山邸の寶石紛失事件から傷ましき武井名探偵の大活躍! 息もつけぬ面白い小説「毒蟲」 三月號は最高潮の大場面!

九大小説

▲戀愛小説 蝕める春…菊池寛
▲純愛小説 悲しみの天使…中村武羅夫
▲諧謔小説 家庭三代記…佐々木邦
▲探偵小説 毒蟲(甲賀三郎)
▲戯曲 寶玉地獄(眞山青果)
▲創作 霧の造花(川端康成)
▲時代小説 さけぶ雷鳥(吉川英治)
▲理想小説 子(鶴見祐輔)
▲繪物語 椿姫(畑耕一)

▲月收五十圓から二百圓までの家計切廻し競べ

◆月收五十圓で貯金もする二人暮し(蒲田たか子)
◆樂しく暮す月收百圓の家計(松本定子)
◆月收八十五圓の夫婦二人暮し(中山元子)
◆月收二百圓で家族七人暮し(富本里子)

▲職業を持つ婦人の家事育兒百話(尊い四夫人の體驗談)
▲避姙法で失敗した婦人成功した婦人(六醫學博士の經驗實話)

トテモ美味しい― **揚げもの鍋もの變り飯拵方**
◇甘い天ぷらの揚げ方 ◇家庭向手輕な鍋料理 ◇かき揚の揚方と天つゆ ◇美味しい變り飯六種

小兒科十博士の家庭育兒心得

▲耳鼻咽喉の病氣を見出す心得
▲喉炎の見分け方と家庭手當法
▲小兒の消化器をいためぬ心得
▲傳染病のいろいろと豫防法
▲安價で有効な日光及び外氣療法
▲小兒にもある下の病と其手當法
▲腺病質の疾患に罹らせぬ注意
▲子供にも多い結核病の豫防
▲皮膚病と誤られ易い遺傳黴毒
▲子供を丈夫にする滋養品と食物

▲蒲田幹部俳優のロマンス

(毎號喝采のこの讀物は大人氣! 二月號はトテモ堪らぬ三名優の美しい戀のロマンスです。)

栗島すみ子の巻
鈴木傳明の巻
田中絹代の巻

栗島すみ子さん
鈴木傳明さん
田中絹代さん

モダン手藝

◇ラフイヤ刺繡のハンドバック
◇モダンな三角形の銀貨入れ
◇可愛らしいペンシルガール
◇オランダ風の布置刺繡壁掛け
◇トリミングマットの花瓶敷
◇美しいモダンな花の精の壁掛

別册附錄がついても **五十錢** (送料六錢)

新年號はお蔭樣で素敵な大賣行。忽ち賣切といふ盛況。二月號も別册附錄つき。ぜひお早くお求め下さい。

東京 本郷 **大日本雄辯會講談社** 振替東京三九三〇

大角力號

ゲーム 二月特輯號

角道と人氣力士總動員執筆 面白い! 力が入る!
□力士修業の苦心談 一特別記事一
□敵こ敵相互評
□ゲームグラビヤの頁
珍寫眞豐富 相撲畫報の親あり
◆外冬のスポー
◆ツの記事滿載
定價金五十錢(送料二錢)

東京・神田・錦町・一 振替東京六、二九四 電話神田四七一・三二二七
誠文堂

少年技師ハンドブック

全十九巻完了 重版又重版

1 本間清人著 電氣機關車の作り方
2 本間清人著 科學玩具の作り方
3 本間清人著 モーター模型の作り方
4 山北藤一郎著 蒸氣利用模型の作り方
5 本間清人著 家庭實用品の作り方
6 山北藤一郎著 電氣機械の作り方
7 佐々木宗部著 軍艦・汽船の作り方
8 官里良保著 飛行機航空術の作り方
9 古澤恭一郎著 易しいラヂオの作り方
10 古澤恭一郎著 高級ラヂオの作り方
11 鵜山歌正著 カメラ映寫機の作り方
12 鈴木學之著 電信機と電話機の作り方
13 子供の科學社編 特許の受け方と註冊の作り方
14 山北藤一郎著 動力應用模型機關車の作り方
15 横山文司著 セメントと應用品の作り方
16 横山文司著 化學實驗と應用品の作り方
17 山田 易しい工藝品の作り方
18 子供の科學社編 [illegible]
19 飯田 [illegible]

各册分賣、定價七十五錢(送料六錢)

子供の科學 二月號

繪で見る科學 美しい日本一の子供の科學雜誌

最新科學畫報
▽石油ストーブの構造…ダブルトーン
▽二月の空…原色オフセット版
▽日食の時の光…原色オフセット版
▽古代エジプトの時計…ダブルトーン
▽アイスホッケー…ダブルトーン
▽伊豆地震の學術的觀察…ダブルトーン
▽竹トンボの飛行機…グラビヤ版
▽陸上ツェッペリン…グラビヤ版
▽白銀の森…グラビヤ版
▽永遠の冬…グラビヤ版
▽スキーの寫眞解說…グラビヤ版
▽雪の…グラビヤ版
▽ヘッドライト…グラビヤ版
▽伊豆地震と斷層…グラビヤ版
▽世界征空飛行圖…グラビヤ版

なぜ日本は地震が多いか……渡邊博士
地層こ斷層……脇水博士
北伊豆地震の話……國富技師
雪崩……藤田學士
スキーの物理……黒田正夫
冬の湖水こ氷……中村清太郎
液體空氣の話……大山義年

製作記事
電氣ストーブの作り方……吉木學士
雪投器の作り方……猛
ガラス細工の作り方……佐々木次郎
種々なリレーの作り方……山北藤一郎
發明品研究室……本間清人
▽土に書かれた自然の歴史……渡邊學士
▽雪と著者……川上行藏
▽極地で越冬に成功した人達……正明
特別附錄 ドイツ電關設計圖
本號定價五十錢(送料二錢)

鎭咳祛痰劑

ブロチン

肺結核、氣管枝炎、肺炎、感冒、百日咳並に其他呼吸器病に因する咳嗽喀痰ある場合盛に賞用せらる。蓋し効果佳良、服用容易、副作用絶無にして常に安心して用ひ得る特徴あるに據る。(說明書進呈)

包裝 粉末 50瓦入 100瓦入 錠劑 100錠入
液劑 100瓩入 ボンボン 50顆入 其他

東京・室町 **三共株式會社** 大阪・臺北・京城

三共の藥品

飲み易い肝油 (特許)

三共肝乳

生長期の虚弱兒童には唯一無二の滋養強壯劑なり

さわやかな香り…………心地よき酸味
兒童は喜んで服用す

約10倍量の水又は溫湯でうすめ甘味を附して用ふ
包裝 250瓦入 500瓦入の二種　詳細說明書御申越次第進呈

東京・室町 **三共株式會社** 大阪・臺北・京城

三共の藥品

商業登記公告

[illegible]

平壤地方法院

商業登記公告

[illegible]

商業登記公告

[illegible]

京城地方法院 湛川出張所

商業登記公告

[illegible]

鎭南浦支廳

勇敢！公明！大旆を世界に進めよ
病首相の激勵大演説
昨日の民政黨大會に於て 安達内相代つて演説

【東京電報】二十日の民政黨大會席上、濱口總裁の委囑により安達内相のなせる演説左の如し

濱口總裁その後の經過は頗る良好で近く自ら政務を鞅掌することゝ信ずるが、未だ今日の大會に出席し獅子吼するに至らざることは私の最も遺憾とする所である、就ては不肖私が總裁の委囑により總裁に代つて一言する次第である

財界の不況、失業者の續出、人心の不安、これは世界列國普遍の問題であつて如何なる國もこれが影響を免れることは出來なくなつたのである。これに關し種々經濟社會組織の根本に向つて批判をなす者あり、幾多の疑義を提供してゐるものもあるやに聞いてゐるが、地理的に傳統的に國際的に見て我國現下の難局に當るものは恰も累卵をさゝげて險路を行くが如く極めて周到なる注意を要すると萬々である。この秋に方り我黨内閣が茲に

高松宮兩殿下 勃國に向はる

【イスタンブール十九日發電】高松宮兩殿下にはトルコ訪問を終へさせられ、本日夜當地御出發ブルガリヤのソフイヤに向はせられた

一年有半における政策は兎に角健實なる常道を進むに眞面目なる努力を以てしたことは天下の等しく認むる所である。**これを基礎とし諸般の經綸を行ふは今日以後であつて、第五十九議會は寧ろその序幕である。**今日の不景氣が世界的不況に胚因することを確認するは決して辭をこれに設けて責任を免れんとするのではない、**寧ろ世界的原因を捉へて國民と共に内外にその難局を打開するの一途に邁進せんことを切望するからである。**我國の經濟、産業は根

經綸は是れから
世界的不況を説くのは 國民の勇氣切望の爲

本的建直の必要に迫られてゐる。我黨内閣は既にその基調を定めこれより着々所信を實行せねばならぬ。合理化の前途には産業經營の希望が輝いてゐるが、**その合理化より生ずる一切の犠牲を勤勞階級にのみ嫁し、社會變革の必然より生ずる不幸なる同胞の艱難を顧みざるが如きは斷じて公明の政治ではない。**即ち中央地方及び特別會計に亘り相當なる失業公債を起し、又各種の社會立法の完成實施を期するのもこの趣旨に副はんがためである

參政權擴張

選擧法及び市町村制を改正し中央及び地方に於ける男女の參政權を擴張せんとするも亦全國民の政治を一層完全に代議機關に反映して八千萬同胞中無告の人なからしめんとするからである

對外關係

我國の對外關係は頗る複雑である、就中海軍問題、對露問題に關しては種々の懸案に患はされてゐる。我國はこれ等諸國と善隣の交りを深くし進んで世界の大勢を善導するの大任を有する**が要するに現實を把握し大局を斷ずる國民的見識を背景として難局に善處する事が根底である。**隣邦に對する既得の權益はこれを監守するのみでなく、彼我の利害を調節してこれを活用するが必要である、殊に我國は率先してロンドン軍縮會議の歸結に努力し、世界の平和と列國軍事費の輕減とに對し大いに貢獻する處あつたのである。これが結果國内にても軍縮より生ずる剩餘金を割きて國民負擔の輕減に資するを得たのは御同様本懐の至りである。世上軍縮會議の結果については兎かくの論議があるが、軍縮全權も幾分當初の主張を調節し交讓妥協以て合理的結論の到達に努力したものである。今や海陸空軍共に軍備の形式内容は日進月歩しつゝある、この變革に鑑みて自衞の策を講ずるは素より**寧ろ進んで平和の大旆を掲げ巍然として國際關係の基調を制することが大國民のとるべき態度であると信ずる**

重要法案は躊躇なく提案
せよと病首相激勵す

【東京電報】民政黨原筆頭總務は廿日午前十時濱口首相を訪ひ役員詮衡の經過を報じて最後の決定を仰ぎ、次いで黨内の結束、政府との連絡につき打合はせを爲したが濱口首相は

自分は二、三日中に退院するから重要法案は躊躇なく提出するよう取計はれたい

と希望した

民政黨新役員
大會で指名さる

【東京電報】民政黨新役員は濱口總裁指名の形式により二十日の大會席上安達内相より左の如く發表した

▲黨總務（いろは順）▲本田恒之、戸井嘉作、頼母木桂吉、添田敬一郎、中野正剛、紫安新九郎、村松恒一郎、古屋慶隆、小池仁郎、田昌（但し頼母木氏が筆頭總務たること）
▲幹事長 櫻内幸雄
▲政務調査會長 增田義一、副會長岡本實太郎、同山桝儀重、同山道襄一
▲黨務部長 前田房之助、副部長坂東幸太郎、同宅塚門次郎
▲遊説部長 杉浦武雄、副部長桝谷寅吉、同小畑虎男
▲情報部長 田中武雄、副部長比佐昌平、同櫻内辰郎
▲部議員會長 堀康次郎
▲會計監督 岡崎久次郎、河西豐太郎、吉田磯吉、松村義一、佐竹庄七、木村小左衛門、鈴木富彦
顧問 石塚英藏、原脩次郎、俵孫一、西村丹治郎、富田幸次郎、田中隆三、則元由庸、八木逸郎、松田源治、降旗元太郎、小泉又次郎、荒川五郎（但し原、富田、降旗三氏を常務顧問とす 常務顧問は常に總裁を補佐し總務と同様盡力すること）
黨幹事 西脇晋、平野光雄、三浦虎雄、中村繼男、鈴木忠正、清水德太郎、（以上常任）▲松尾四郎、森峰一、關矢孫一、本田彌市郎、渡邊泰邦、田崎武男、土屋清三郎、矢野庄太郎、山本厚三郎、松田喜三郎、木村義雄、宮澤胤勇

石塚前總督 民政黨顧問

【東京電報】前臺灣總督石塚英藏氏は二十日民政黨に復黨したるを以て同日の黨大會席上顧問として追加指名された

民政黨總裁招待會 大會に引續き

【東京電報】民政黨大會に引續き行はれた總裁招待會席上では總裁

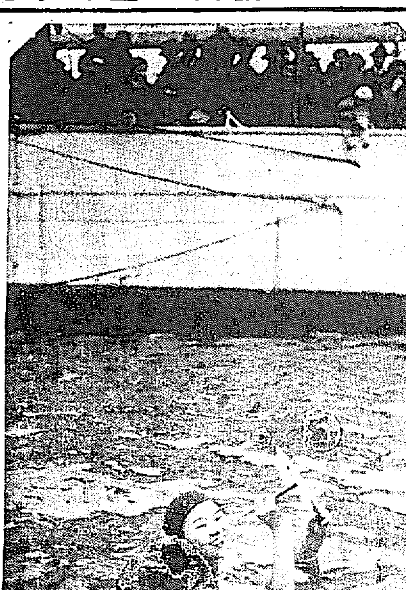

これは元氣！
勇敢な女學生さん

帝國水泳指導會主催の男女青年寒中水泳大會は大日本海洋少年團後援の下に東京築地明石町河岸に碇泊中の義勇和田丸を會場として十八日午後一時半より勇ましい水泳競技大會を催した―寫眞は女子水泳競技（水泳）（女子美術院生、八木橋美枝子さん）

代理として安達内相より挨拶あり有志演説あつて最後に天皇陛下萬歳を三唱し五時散會

新舊筆頭總務と幹事長 事務の引繼ぎ

【東京電報】民政黨の新舊筆頭總務頼母木、原幹事長、櫻内、富田の四氏に安達内相加はり、二十日午後六時半南洲廊に會合事務引繼をなし議會對策等を協議した

今夕臨時閣議 對議會策協議

【東京電報】政府は今二十一日午後七時臨時閣議を開會、休會明け議會の對策を協議する筈

濱口首相 愈よ今日退院

【東京電報】濱口首相はいよいよ二十一日午前十一時より午後一時頃までの間に宮中に御届の上退院する事となつた。當分首相官邸にて靜養の筈である

政友會攻擊軍 第一部決定 四部に分けて

【東京電報】政友會の攻擊軍第一部會は廿日午前十一時三縁亭に開會、財政經濟産業通信交通に關する攻擊材料を
一、財政問題
二、金融問題
三、農村問題
四、地方財政問題
の四部に分ち、本會議にては財政問題を提げ三土忠造氏を先頭に起たせ、次いで大口喜六氏、更に農村問題で東武氏、地方財政問題で井上孝哉氏、經濟金融問題で太田正孝氏を起たせ、山崎達之輔、砂田重政、若宮貞夫、木暮武太夫、東郷實氏等を豫算總會に廻すことに決定した

政友會院外團 昨日大會開催

【東京電報】政友會院外團は本部大會に先ち廿日午後二時より本部に大會を開き、宣言案を滿場一致可決して後演説に移り山本、三土、國務各顧問、大口、安藤、島田、原旗代議士の激勵演説あり、大氣焰を擧げて午後五時閉會した

濱口首相 慰問演説 近衛公代表か 公正會總會

【東京電報】貴族院公正會は對議會策協議のため二十日午前十時和會館に總會を開き、特に出席せる近衛貴族院副議長の挨拶あり、次いで二十一日の各派交涉會で問題となるべき全院委員長の人選に就き意見の交換をなしたが黒田男よりといはれるが研究會が松平賴壽伯を推してゐるといはれるが研究會内にも蜂須賀侯を推す向もあり、その態度明確でない内に我が公正會が合流するは早計だと述べるや議論沸騰、結局委員長問題は幹事、交涉委員に一任する事に決定、次いで首相退院に對する慰問演説は議會再開劈頭近衛副議長をして各派を代表して行はしむると方針決定、最後に藤村男よりの質問に對し鍋島男より宇垣陸相は過般の陸相招待會席上にて十四、五年に軍制改革は一段落付いてゐるので今回の軍革に依り財政的減額は期待出來ぬと言明のあつたことは事實であると述べた

兵役義務者 失業防止案 今期議會に提出す
閣議を通過した兵役者優遇

【東京電報】二十日の閣議は兵役義務者及傷兵等の待遇改善の爲兵役義務者失業防止法律案等を豫算を伴ふ事由に關し宇垣陸相から説明の上
一、豫算を伴はぬ事項は速に實現を期す
二、豫算を伴ふものでも成るべく速に實現を期す
三、議會の協贊を經るものはこの一部と雖今期議會に提出すること
を承認した。しかして右の如き事項としては在鄉軍人會々務盡力者の叙位叙勳、戰時殊勳者、傷兵、公傷病死者の精神的優遇の件、國民兵を傷痍軍人と改稱の件、軍事救護法改正、多數の兵役服役者を出した家庭の表彰、廢兵に傷痍記章を授與する件、兵役義務者失業防止法律案等がある

定例閣議

【東京電報】二十日の閣議は午前十時三十分開會、幣原首相代理以下出席（渡邊、小泉兩相缺席）、二十一日 天皇陛下還幸につき閣僚代表として江木鐵相東京驛奉迎に決定し、井上藏相より伊豆震災地は前例により租税免除又は猶豫に關する法律案上程につきその適用區域範圍を考慮中なる旨報告、俵商相から硫酸アンチモニーに關する獨英のいはゆる世界的カクテルの對日本輸出の販賣に對する當業者の窮狀につき説明、これが對策につき關係各省間に下協議中なる旨報告したが、この問題は何分當業者に對する影響甚大なるに鑑み、二十一日午後八時から臨時閣議を開催對策を協議することに決定正午散會した

決定事項

【東京電報】二十日の閣議決定事項は左の如くである
一、昭和六年度歳入出總豫算案
一、同各特別會計歳出入豫算案
一、豫算外國庫の負擔となる契約をなすを要する件
一、兵役義務者及び廢兵待遇審議會官制中に關する件その他

臺灣警務局長 閣議で決定

【東京電報】二十日の閣議にて臺灣總督府警務局長、臺中州知事左の如く決定した
任臺灣總督府警務局長（二等） 佐賀縣知事 井上英
任臺中州知事（二等） 高雄州知事 太田吾一

蜂須賀侯敍勳

【東京電報】畏き邊りでは十五日貴族院副議長任期滿了となつた蜂須賀侯に對し特別の思召を以て二十日左の如く敍勳の御沙汰があつた
侯爵 蜂須賀正韶
敍勳二等授旭日重光章

初日の議會

【東京電報】休會明け議會の形勢は貴衆兩院とも益々險惡を傳へ、衆議院は政友會が幣原首相代理の施政方針演説を極力妨害しその演説を不能ならしめんとするやも知れず、更に第二段の策戰としては黨内の精鋭をして入れ替り立ち替り演説に立たしめ矢繼ぎ早の質問をなさんとしてゐる。更に貴族院にても施政方針に對する質疑通告者すでに二十名に上り、又花井卓藏、松本烝治兩博士等の憲法の大家も質問進行と共に質問人に加はり難解の問題を提供して迫るべく攝關れせぬ首相代理を擁する政府は專ら政府内部の聯絡に努むると共に與黨の結束第一を綱領として激勵しつゝある。しかして二十二日の休會明け第一日の

◇……**貴族院** では第一に幣原首相代理の施政方針演説と幣原外相の演説あつて議員の質問に入るが、その第一席は交友倶樂部の小久保喜七氏で、これに次ぎ同じく交友の高橋琢也、森田福市兩氏が登壇する、しかしてこれに次いで登壇すべき公正會の池田長康男は當然首相代理問題に觸るべく、憲法問題に相當確かりしてゐる男の質問は可なり議場を引き立たしむべく見られてゐる。然し初日は貴族院では質問時間は二時間のみなく小久保、高橋兩氏位に止まるかも知れない。

◇……**衆議院** は午後一時開會、幣原首相代理並に外相の演説と井上藏相の財政演説あり直ちに質問戰に入るが、政友會は首相代理問題につき非立憲なものとしてをり、その施政方針を封ぜんとして現に、濱口首相の出席まで議會休會の決議案を閉會劈頭上程せんとしてゐる。これに對し政府は右決議案を一蹴すべく逸早く國務大臣演説の通告を事務局になす等策戰に怠りない。併し政友會は往年清浦内閣當時の前例により施政方針演説前に決議案を上程するは合法的であるとなし首相演説前に決議案の上程をはかりその説明には鳩山一郎氏を立しめんとしてゐる。民政黨側はこれをゆるさゞる態度に出づべく兩黨の交涉斷絶するときは政友會は進んで一聯の戰法をはかる策戰に出づべく斯くては幣原首相代理の演説は不能となるおそれあり、當日の衆議院は殺氣横溢し或は議事停頓、休憩に休憩、交涉會に次ぐ交涉會を以てし、夜に入つて漸く散會といふことになるやも知れぬ形勢である

民國經濟訪問 申請を承認
國際聯盟理事會 十九日から開かる

【ゼネヴァ十九日發電】第六十二回國際聯盟理事會は國際十八國代表出席、英國外相ヘンダーソン氏議長の下に十九日開會
一、國際法
一、交通自由
一、國際經濟及び保險に關する報告
を採擇した後、聯盟財政經濟部長サー・アーサー・サルター氏の提出せる民國訪問の申請を承認し、ヘンダーソン議長は
支那が聯盟との經濟的協同を承認せることを大いに欣快とする
と述べた

公州市民に 慰問狀を出す
忠南道廳移轉と 鳥致院側の對策

【鳥致院電話】忠南道廳大田移轉に伴ひ鳥致院側でもこれがために被る打擊は莫大なるものありとなし去る十六日午後二時から『道廳移轉の代償を講じ併せて公州市民に對する慰問をなさざるべからず』と有志會を開き、中島面長より出席者五十六名に對し道廳移轉の經過を報告し公州市民に慰問狀を發し、鳥致院今後の善後策として中全、鳥致、臨江各鐵道の施設をなすよう運動せんと述べたに對し、市民側からは燕岐郡を忠北に合併して忠北の玄關とするようと述べ、結局行政區劃の變更と鐵道敷設を期するため期成會を設け委員十五名を選擧することゝなつた

長官異動に伴ふ 部長級異動
左の如く決定

【東京電報】地方長官の異動に伴ふ部長級の異動は二十日左の如く決定した（廿一日正式發令の筈）
兵庫縣內務部長 坂間棟治
任大阪府書記官、補內務部長
兵庫縣警察部長 藤岡長和
補兵庫縣內務部長
福島縣警察部長 歌川貞忠
任兵庫縣書記官、補警察部長
警視廳消防部長 內田隆藏
任福島縣書記官、補警察部長
警視廳警視 早川元
任警視廳消防部長
熊本縣內務部長 福邑正樹
任新潟縣書記官、補內務部長

世界に聽く
前回教君主の富
遺產相續は相成らず

【イスタンブール發聯合郵信】アラビアン・ナイトにでも出て來さうな夢の様な巨富を遺して死んだ前トルコ王アブデュル・ハミッドの相續者と名乘る四人の夫人、一人の令嬢、七人の令息がイラクおよびパレスタインにおける故回教君主の遺產相續を主張し英國を相手に訴訟を提起した。その請求額が驚くなかれ邦貨にして一億六千萬圓、然しながら新トルコ首都イスタンブールにおける英土兩國の混合裁判所で審理の結果、右の遺產請求は最近見事却下となつた。回教とオットマン帝國との宗俗兩權を把握してゐた故アブデュル・ハミッド王、百方手を盡して舊オットマン帝國領内に自分の資產を殖へたものだ その結果現金で握つた高が少くとも七八千萬圓、その他土地、宮殿、工場、農園等を王が登記した財產は少く見積つても約十億圓は下るまいといふ話。そこで遺產回復請求訴訟だが裁判長はオランダ人ハムマーリット氏、ローザンヌ條約第六十條及び六十五條を引用し『故回教君主の遺產相續は一切承認せず』といふことになつた。一方トリポリおよびベンガージに在るアブヂュル・ハミッド王の遺產に關しても伊土兩國の混合裁判所で同樣の判決が下り、前回教君主の遺產はローザンヌ條約の規定通りそれぞれ關係政府の手に移つた

結婚指環の交換使用を禁止

【モスコー發聯合郵信】當市ベスボーズニック（無神論）協會は反宗教運動で有名であるが、最近では赤露聯邦内における結婚指環の製造及販賣を禁止する法案を提案したので、流石のコムコスト本塲でも若き男女は飛び上つてゐる。同協會では更に結婚のシンボルとして指環を使用することはブルヂョア時代の遺物であるから今後その使用を禁止する運動をおこす豫定であると

長官異動は發令

【東京電報】地方長官異動は夕刊既報の通り二十日夕發令された
三重縣內務部長 石川芳太郎
任熊本縣書記官、補內務部長
愛知縣警察部長 別宮秀夫
任三重縣書記官、補內務部長
高知縣警察部長 翠屋仙吉
任愛知縣書記官、補警察部長
大阪府學務部長 鈴木登
任高知縣書記官、補警察部長
長崎縣學務部長 蜂須賀誠亮
任大阪府書記官、補學務部長
岡山縣學務部長 安岡正光
任長崎縣書記官、補學務部長
宮城縣地方事務官 近藤壤太郎
任岡山縣書記官、補學務部長

入超に轉ず
一月中旬貿易

【東京電報】一月中旬の對外貿易は入超百十六萬二千圓と昨年下半期以來はじめての入超を示した。これは棉花の輸入が前旬より五百二十萬圓を增加したことにもよるが、一方生糸、綿織物の輸出も相當のびてゐるので入超の主因は寧ろその他の雑品の輸出減、輸入增

大藏省券發行の 限度擴張
二億五千萬圓と 決めて提出す

【東京電報】大藏省は明年度豫算編成に際し剩餘金皆無のため國庫出納の圓滑を期する關係上一般會計および特別會計の大藏省證券發行限度の擴張をなすことゝなつてゐたが、特別會計の分は法律案を要するので重要法案輻輳の今議會に提出は見合すことゝなり、一般會計の分に右事情を加味し一億五千萬圓の發行限度を一躍二億五千萬圓とするに決定し、二十二日の衆議院に提出せらるべき明年度豫算に計上したが、特別會計擴張は當分現在のまゝ据置となる筈

一般軍縮會議 は明年二月か

【ゼネヴァ十九日發電】一般軍縮會議開催期につきドイツは本年十一月を主張してゐたが、今次の理事會は明年二月十五日を選定する模様で開催地はゼネヴァとなる模様である

入坑開始

【カーヂフ十九日發電】一月一日以來罷業を續けてゐたサウスウエールスの炭坑はいよいよ一昨日カーヂフにおいて炭坑夫組合代議員會議が坑主側の條件受諾を承認した結果いよいよ本日から入坑を開始した

印度にも聽て自治を許す
マクドナルド首相の 對印政策發表

【ロンドン十九日發電】圓卓會議の最高潮たるマクドナルド首相の政府の對印政策發表は十九日午後三時より開始され、マック首相は左の如く演説した

既に數回聲言された如く英國皇帝の統治は永久に印度を支配せんとするものではなく、聽ては印度にも

自治が許さる べきものである。この故に印度國民間に英吉利に對する敵意を煽動する如きは決して目下混亂に陷れる世界に自由を齎すことを促進するものではない。サプルの政治犯特赦の要求についていへば政府は印度全國民が特赦を希望し且つ國内の平靜が確信されるときは決してこれに應ずるに吝ではない。印度教と回々教徒間の意見の相違は今次の會議の結果頗る接近せしめ得た、今後圓滿解決すべきを確信して疑はぬ。政府は印度の統一に對し努力したが若し印度各民族が自己の安全保障について協定に達し得ぬときは新印度憲法に安全保障についての規定を設けねばならぬと思ふ。印度政府の關係は

輿論に反する 決定をした時これに對し責任を負ふ準備がなければならぬ、印度總督に保留せられてゐる權限に依賴すべきでない、政府は印度政府の責任は中央及び地方の立法府に對するものであると信ずる、而して過渡期においては特別な事態の下にては或る種の義務を履行することを保障する如き規定を必要とし、又少數民族の自由と權利を保障する如き保障も必要である。印度總督の保留權限は印度政府が自己の政府に對し全責任を有するとの新憲法をなすに通じて、印度が政治的發達をなすに誤りなきよう附與せられ實施せらるものである。これ等の考慮は中央政府の基礎が兩院制の立法府に分れ、印度諸國英領印度を包含する全印度聯邦にあることを前提とする

政府は新憲法 中に少數民族の宗教、民族當派等の相違により國内的紛爭の起ることなきを保障する條項を挿入する權利を保留する。政府は今次會議で解決されなかつた各民族間の立場の相違を解決することは各民族自身の義務なりと信ずる

マック首相の演説終り各代表への謝辭を述べて着席するや、英國皇帝別離の勅語を賜はり、次いで各代表議長への謝辭を寄し、英國歌およびオールド・ラング・サインの奏樂あり斯くて會議は無事終了となつた

露土兩國 招請に決す

【ゼネヴァ十九日發電】歐洲聯盟案委員會分科會は十九日午前三時間にわたる論議の末問題のロシア、トルコ兩國を招請するに決した

日滿連絡會議 第二日午後（七面續き）

【東京電報】日滿連絡會議第二日は午後一時半再開、第三問題より第十九問題まで全部委員附託となし午後三時散會した

陸軍氣球隊 今朝來龍す

陸軍氣球隊中川少佐以下六十七名は二十一日午前六時五十分龍山驛着長崎屋旅館に入る筈

會

憲兵隊司令部新年宴會 外山少將は二十七日午後六時半から咲良軒に出入記者を招待晩餐會を催すことゝなつた

人

◇美座流石氏（本府事務官） 歐米視察のため二十日午後十時半京城驛發汽車にて多數の見送りを受けて出發
◇金井清氏（北平駐在領事） 廿一日朝第八列車にて入城
◇加藤敬三郎氏（鮮銀總裁） 廿一日後十時發東上の豫定

太平漫語

忠南道廳も大田移轉と正式決定、同時に公州と離別することにも正式決定して、總督から道知事に通牒が發せられた▲大田の喜び、公州のかなしみは想像に難からざるも、道廳を失ふ公州のかなしみは、より深刻なるものがあらう▲公州が道廳の喪失をかなしむのは、理窟でなく情である。公州の立場には萬腔の同情が降りそゝがるべきだ▲從つて公州をさとし、公州のかなしみを慰さんとして理を以て臨むは當を得ず、あくまで情を以て臨むをよしとする▲理窟をいへば、道廳で生きてゐる公州から道廳を奪ふのは、理窟に外れてゐる、といふ理窟も成り立たぬでもない▲大田へ移すをよしとする十分の理窟ありとしても、この理窟をそのまゝ公州市民に説くのは酷である▲公州は聞くまでもなく一通りの理窟は知つてゐるはずだ。或は道廳の場所とし公州が大田におよばないとを、もつとよく知るものは公州かもしれぬ▲が、公州は只管道廳の存置をこひねがふた。公州市民は歎願哀訴して情を以て情に訴へたのだ▲しかし、事道廳に關する限り大田移轉をよしとして公州の訴へる情を斥けた。この上は、事道廳に關せざる方面において、當局は公州のために出來る限り情に負けるべきである▲當局には幸にこの意向を十二分にたくはへつゝあるやうだ。公州もこの點當局を相當口説くべく、當局も相當この口説きに寛大であつてよからう▲淺利前警務局長栃木縣知事に返り咲く、栃木縣は森岡現局長の前任地。二朗氏が三朗氏の後に据り、三朗氏が二朗氏の後に据つたわけ▲寄合は一寸長かつたが三朗氏更生の舞臺は匂い春景色だ

宮内省御用達
菊正宗
京城 御田商店
釜山 本嘉納釜山支店

糜爛せる凍傷
火傷・膿傷・痔疾
デシチン
獨逸の學者により創製されたるクロールヴイタミン入外用藥
糜爛せる創面を理化乾燥しながら、患部の榮養と活力とを復活して細胞の自潰（くづれ）を防ぎ表皮を新生します
從つて毫も創面を刺戟しない、繃帶がスラ〳〵と無痛的に剝離される、肉芽と皮膚を新生する作用が驚くべく早く、日毎に治癒の進行するを認め得られます。
東京・大阪 田園商店
軟膏 一円・五十錢 坐藥 一円・二円五十錢 撒布劑五十錢
「癒りにくい傷」に對し世界的名聲を博せる治療劑

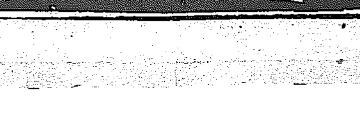

京城黄金町三丁目永樂町通り
内科 小兒科
本田病院
院長 醫學博士 本田建義
診察ノ往診ハ可成午前中ニ御申込ミヲ願ヒマス
入院隨意

セキならピタリと キキメを見せる
參天セキ藥

資本金 五千萬圓
株式會社 山口銀行 京城支店
本店 大阪市

細井肇責任編輯
人の噂 二月號 金卅錢
民政黨はどうなる乎 細井肇
奇傑の沒落時代!!
バカ殿樣行狀記
百魔王杉山其日庵
畫壇の醜奸膺懲
アジアの秘密郷喇嘛教王國
◁推奬▷ 友俠熱腸兒 佐々井一晁 次代を指す者 黒澤龍輔 朝鮮人の師父 窪田誠惠 獨創苦心の人 鈴木靖二
東京澁谷 月旦社

生徒募集 六十五名、一月十五日朝鮮總督府官報參照、願書締切二月十日
京城高等工業學校

社説
政治道德に問へ
再び首相代理問題について

政友會は、議會再開の劈頭、幣原首相代理問題を提げて政府に肉薄し、政友會議員百七十名が全部懲罰に付せらるゝとも敢て辭せざる覺悟を以て突貫する作戰だといふことである。政友會の取らんとすることの議會戰術は政府並に與黨の甚だ苦痛とする處で、政友會が果して眞に右の如き最後的鬪志を抱いて猛進するとすれば第五十九議會は再開の幕を切つて落すと共に、恐慌時代の物凄き議闘場を現出するは避け難き數である。鬪爭に長じ議場に巧妙なる政友會が全議員を結束して敵黨の急所に猛襲を試むるからには、これを一種の余興として見る場合、誠に面白き場面を展開すべきは勿論である。帝國議會を一箇の村芝居として見て見られぬ事もなく、斯く見ることによつて例の混亂議場に興味も催し得るわけであるが、眞面目に議會性能の發揮を希望するものは本然の職責を第二義に置きたる鬪爭議會に多大の失望を感ぜざるを得ないであらう。百七十名が全部懲罰を受くる覺悟だといふ事實とすれば國會が全面の混亂狀態を現出するは必然的で、われ等は、議會開會前に此の如き物騒なる報道に接して甚だ不愉快に思ふ。鬪爭のための鬪爭に熱中したる自暴的行爲に出づるが如きは、政友會の政黨としての正しき認識を阻害するものなることをわれ等は斷言して憚らぬ。

◇

黨外大臣が政黨內閣の首相代理たることを不可とする法律的の根據は殆んどないと言つてよい。唯政治道德上の問題として賛否兩樣の意見を生ずるのみであるが、政友會にして、これを不可とするならば、堂々として理論の上において爭ひ、理非の批判を國民の與論に問ふべきではないか、黨の所屬大臣を首相代理たらしめ得ざる處に、民政黨の大なる弱點がある。此の弱點は黨の統制上に缺陷あるを示すものであつて確に民政黨の不面目に相違ない。けれどもこの位の『不面目』のために國民の信賴が俄に民政黨內閣から離れ去るとなすは早計たるを免れぬ。黨外大臣なりとは言ひながら民政黨と主義政見を同じうせる幣原外相の首相代理を承認してその成績如何を監視しようといふが國民多數の意向であるが如く見られるのである。幣原外相の首相代理が、政治道德に反するや否やを判斷するものは國民でなければならぬ。政友會は唯理論を高調して與論の批判に訴ふればそれでよい。それ以上の手段に出で、議事の進行を妨ぐるが如き結果を來すは穩健なる行動なりとは稱し難い。

◇

冷靜なる觀察者の中には、寧ろ政友會が濱口首相の奇禍に同情し暫々靜養の機會を與ふるを以て政治道德なりとなすものも尠くはないであらう。政友會の要求に從へば、病後の老首相を議政壇上に引出す事になる。職責のために斃るゝは政治家の本懷であるから、濱口首相自身は多分これを望んで居るであらう、然しながら、左樣な無理な事をせずして濟むなら、濟ましたいのが人情である。われ等は政敵たる政友會においてこの位の雅懷があつてほしいと思ふ。美はしき政治道德を發揮する事は實は政友會それ自身を美はしくする事であるのだ。

◇

われ等は、政敵の奇禍に乘じて之に致命的打擊を與へんとする黨略的態度が逆に政友會の道德的價値を減ぜんことを政友會のために憂慮する。現內閣に違憲の措置があり、政治道德に背反する行爲ある場合、國民は默してこれを傍觀するほど無自覺ではない筈だ。何れ國民が總決算を下す時も來るであらう。この際政友會が理論の範圍を越えて鬪爭の激化を欲するが如き行爲に出るは、その事自體がすでに政治道德に背くものと言つても過言ではない。切に政友會の自重を望まざるを得ぬ。立憲政治の向上は、取りも直さず政治道德の向上でなければならぬ。

取引所令
(2)
延べの寛に比し 頗る峻嚴な取締
仁取の立場は頗る不利だった
意見書の內容（その一）

取引所令は遂に廿日東電の傳へるところによれば、すでに十二月十九日拓務省の審議を了へて法制局に廻附され、法制局では直ちに審議を開始したといふのである。しかしてその要點として次の各項があげられてゐる

一、取引所の組織形態を會員組織とし株式會社と認めず
一、取引所の賣買取引は本令には規定せず、府令又は定款、業務規定にこれを定む
一、賣買取引の監督取締に關する事項は本令により定む
一、有價證券取引と物產取引は異るを以て附券、物產は取引所に同時に上場物件とするを得ず
一、賣買取引の違約による損害賠償は取引所その責に任せず信用擔保制とす

以上が取引所令の內容を悉く網羅してゐるものでないとは、勿論、大綱目標が以上のところにあるとしてもこれが實施にあたつて如何なる手加減を以て臨むかは法文を見なくては今俄かに斷ずる譯には行くまい。しかしながら、以上の內容は全部あり得べからざることとして否定するだけの勇氣はこの際何人といへども持つことが出來ないであらう、經過的の手心は多少期待し得らるゝとしても、株式會社組織及證券物產の混合上場否定信用擔保制が原則として行はれることゝなれば合併派にとつて非常な痛手であるばかりでなく、株式會社組織の京仁兩取が打擊を受けることはひいて朝鮮の財界に大波紋を起すことになるといふので關係筋では目の色を變へるに至つたのであるが、今この京仁兩取を中心とした合併派の代表的意見として、荒井、小杉兩氏が本府に提出した陳情書の內容を概略紹介することにする。

取引所令と仁取

從來朝鮮における取引所制度は頗る不備ではあつたが會社令に基づく行政命令によつて統制の實を擧げて來たので、この會社令によつて出來てゐる仁取に對する監督取締は頗る周到にして且峻嚴であつた。しかるにこれに反し各地に散在する穀物現物市場は市場規則の支配下に置いて極めて寛大な取扱を受けて來た、即ち兩者の賣買取引方法は期限において三ヶ月と二ヶ月の差異があるに拘らず、標準賣買であつて差金決濟及代替品の受渡が出來る點においてその實質を同うしてゐるのである。內地においてはこの種の方法を取引所類似行爲として禁遏せられてゐるに拘らず、朝鮮においてはこれを默認されて來た爲め仁取の被つた影響は蓋し莫大なものである。のみならず取引所の營業および取引所の賣買取引には大正十年以來內地と同樣の課稅を見るに至り、その納稅額は昭和五年十二月迄に約三百六十萬圓の巨額に達する有樣で法律的にも經濟的にも取引所は極めて不利な地位に置かれてゐた。かくて今日まで屢々延取引の取締および稅率の輕減について陳情するところがあつたが當局は取引所令が制定されなければこれが統制の完璧を期することが出來ないといふので顧みられなかつたそこで更に進んで速かに法令を制定して貰ひたいと要望すること多年におよんだ。然るにこの取引所令案は目下法制局で審議中で遠からず發布の運びになつてゐることは欣快の至りに堪へない、法令の內容については素より窺知することが出來ないが、多年愼重な調査と研究を重ねられたのであるから能く朝鮮の經濟事情に適應したもので一般をして首肯せしむるに足るものであることを信じて疑はない。併し若し萬一期待に反するものであつたならば彼是と物議を醸し或は官民相互に對立して抗爭することゝなり或は法令運用の圓滑を缺く等收拾することが出來ない事態を惹起するかもわからない。これは既往に照して明白な事實である。朝鮮內地における取引所法實施の歷史において新政施行後二十余年にして漸く制定せられる取引所令であるから能く理論と實情との調和を圖り徒らに一方に偏して運用の圓滑を阻害するやうなことがないやうに冀望してやまない。然るに最近新聞紙の傳へるところによると法令案の骨子ともいふべき重要な事項は一、會員組織及信用擔保制、二有價證券と物產との同時上場禁止の二點であるが果してこれが眞に秘密が漏洩したものであるか否かは疑はしいとしても、取引所令案の內容に合致するものと假定しこれを前提として意見を述べれば次の如きものである。

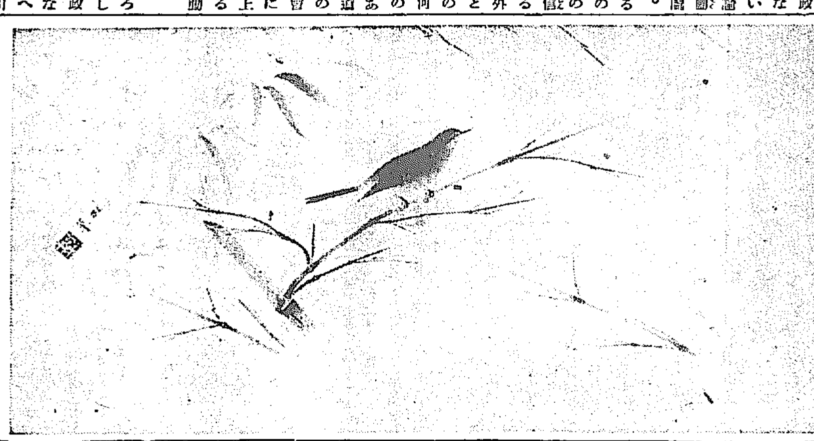

鶯　金島桂華畫伯筆

寺院境內地の整理法案提出か
國有財產調査會の答申に基づき

【東京】大藏省においては豫て寺院國有境內地の整理につき國有財產調査會に整理方針を諮問中であつたが、この程政府は寺院境內地で整理處分を必要とするものおよび寺院佛堂が貸付の目的に使用してゐないものは、寺院佛堂の教化の職能を保護助長する趣旨を以て時價の半額を以つて當該寺院佛堂に賣拂ひ、なほその代金は相當長期間の年賦延納の途を講ずる樣法律案を制定すべしと答申があつたので、大藏省においてもこの答申に基づき今期議會に寺院境內地整理に關する法律案を提出する事となり目下鋭意立案中である。

六大都市の都制案實現至難
各都市の要望に反し

【東京】內務省多年の懸案たる六大都市に特別都市制を施行するの問題は、大都市制度調査會において屢々調査研究を重ねてをり、さきに六大都市に發した諮問に對する答申案も目下審議中であるが、各府縣知事に意見を徵した答申案は未だ全部纏まるに到らず、殊に警察權を知事の手から分離して市長の權限下に置くの案に關しては內務省および府縣知事側に反對論があり、特別高等および高等刑事の各警察權を除外するとしても、市長の權限に屬せしめて完璧を期し得るや否や疑問としてをり、更に又財政の獨立についても十分研究の餘地があるので、來るべき議會にこれを提案する事は、今のところ到底不可能なるべく見られてゐる。しかして東京市初め六大都市にありては、多年の懸案であるだけに、何れも熱心に實現を希望してをり、殊に東京市にありては各都市と異り、特殊的立場にあるので、東京市のみにても速かに實現せしむべく意氣込んでゐるが、政府當局の態度は前述の如く警察權の分離及財政關係に異論があるのみならず府縣知事の監督下を脱して內務大臣の直轄下に立たんとする同法の主眼點を重大問題として十分研究を要すと主張してゐるやうな狀態であるから、今議會はもとよりその提案實現の日は未だ豫想を許さない。然しながら各政黨關係代議士をはじめ、都市關係當局者は一致して政府の態度を非難し、促進を圖るべく協議を重ねてゐる模樣であるから、今議會においても何れ一問題となるべくみられてゐる

鄉土片々

◇百二歲村長　廣島縣下河內村で二派對抗で紛糾した村會が今度六對六で百一歲の高齡者和田武平氏を村長に選擧した

◇四十圓の命　山口縣下中須村馬渡證島之助（三〇）は僅二百圓の負債から、妻および三人の幼い子に因果をふくめ、一家五人猫いらずで心中を遂げた

◇死で生回る　茨城縣下楠川村の鑛物屋の女房小林のぶ（二七）が病死しお通夜中死人が明け方になつて大きなクシヤミをして動き出したので一家仰天、葬式を撤回

◇新案密輸　橫濱市中區山下町支那人陳阿三は自宅にボタン一つでドアーの開閉、人の出入狀態が明かにされるやうな電氣裝置を有する阿片吸煙の祕密窟をつくり知人と吸煙中を警官に探知され、主人外三名逮捕さる

有利な副業 棕櫚皮の生產
需要向漸次增加　農村副業として

【東京】農村副業として近來有望と見なされる棕櫚皮は從來の家庭消費より最近は漸次移出向き副業として珍重さるるに至つてゐる、しかしてその生產は殆んど全國的に行はるるがこの主產地である島根縣下の生產額を見ると一年數量四八三六斤價格四、八六〇圓の產出を示してゐる

皮は十一月下旬よりはぎ取り加工し又は皮のまゝ販賣し、極めて稀に實は七、八月頃わか芽を採收し肉茶の原料にするので利益はなかく多い出荷地は縣內の加工もと立木のままの買受け契約をなし剝皮の上需要者に逆附する生產者仲買人間の取引は主として皮一枚の値段で稀には目取引も行はれてゐる同縣內の主なる取扱問屋は次の如くである

▲簸川郡佐原村信用購買販賣利用組合▲簸川郡鈴川村信用購買利用組合

等であり、最近においてこの種の副業が全國的に擡頭しつゝあるので各府縣內において各產業組合の取扱が盛んになつてゐる

計畫中の燒酎專賣
好都合の事情

本府では昭和七年度から燒酎の專賣を計畫し、目下秘密裡に調査してゐる模樣である、さきにビールの專賣案を樹てた時民間では、最も需要の少いビールから開始することは策の得たものではないとしてゐたが、燒酎よりはじめることは最も賢明な策とされてゐる。即ち目下朝鮮の燒酎釀造高は三十七萬石であるがこのうち機械燒酎は平壤の太平釀造、仁川の朝日釀造、馬山の大鮮および昭和酒造の五工場で約八萬石の釀造を見つゝありその他は悉く在來式であるがこれ等の在來式の釀造業者は平南北、黃海、咸南等に多いしかも、需給狀態は漸次調和せんとする傾向にある際燒酎專賣に移ることは最も好結果を得るに至るべく、現在の機械燒酎工場は分布が非常に都合よく出來てゐることゝ工場の建設が新しいだけにその機械設備は何れも非常に新式なもので朝鮮の工業中燒酎釀造ほど粒が揃つて完全に近く出來てゐるものはないと稱せられてゐるほどでこれを專賣に引直すに最も都合がよく出來てゐる模樣である

五年中の 內鮮石炭需要
殖產局調査

殖產局鑛務課調査　昭和五年中における朝鮮內石炭需要高は朝鮮炭六十四萬屯支那炭五十一萬屯內地炭四十二萬屯、合計百五十七萬見當である、これを前年に比較すれば約二萬屯を增加してゐるが支那炭は四萬屯を減少し、朝鮮炭も幾分の減少を示してゐる見込みで、結局內地炭が、これ等朝鮮、支那炭の減少を補ふて增加したものと見らる、これは昨年需要期迄における內地炭界極度の不況のため殆どダンピング的に內地炭が朝鮮に進出するの狀況であつたので、移入量も前年に比し七萬五千噸見當の增加を示し、當業者の對抗的努力もこれに押され朝鮮炭の需要も辛ふじて現狀を維持するに過ぎなかつた殊に無煙炭の內地移出は昨年に比し約六萬噸減で前途は樂觀を許さないものがある

なほ昭和五年中の石炭產出高は左の如く見られてゐる（單位千トン）

有煙炭	四〇四
無煙炭	四六六
計	八七〇

即ち四年產額に比し、有煙炭四千五百噸を增し、無煙炭七萬二千噸を減じ、差引六萬八千噸の減少となる又輸移入高は左の如し（單位トン）

輸出	三四五
移出	二二五、〇〇〇
計	二二五、三四五
輸入	五〇九、五〇九
移入	四二〇、〇〇〇
計	九二九、五〇九
入超	七〇四、一六四

乃ち四年實蹟に比し輸移出六萬五百七十二屯を減じ、輸移入は三萬二百□十四屯の增加である

博覽會五つ
本府より通知

昭和六年度內地において開かるべき左記博覽會につき、本府は十十日各商工會議所宛一般の出品勸誘方を依賴して來た

▲濱松市主催全國產業博覽會（三月十五日より五月八日まで）▲化學工業協會主催第三回化學工業博覽會（三月廿日より五月十八日まで）▲鹿兒島商議主催國產振興博覽會（四月一日より五月十五日まで）▲札幌市主催國產振興北海拓殖博覽會（七月十二日より八月二十日）▲長岡市主催上越線全通記念博覽會（八月二十一日より九月三十日）

朝鮮農會總會

朝鮮農會では來る二月二十七日京城において定時總會を開催し

一、昭和四年度決算書承認の件
一、昭和六年度豫算案承認の件
一、評議員一名補選の件

を附議する筈、なほ昨年農會主催にて擧行せし粟作多收穫競作の入賞者に對する賞狀並に賞金、副賞品の授與を行ふこととなつたが入賞者左の如し

一等賞（一段に付四石四斗二升）平南道中和郡　劉圭鳳
二等賞（一段に付四石一斗二升）
三等賞（一段に付三石九斗七升）

因みに總督府の一段當り平均收穫高は七斗にて今回の入賞者の收穫高の約六分の一である

商工聯合會 本年度の事業
販賣市其他

京城商工聯合會では十九日午後四時より役員會を開き戶島會長以下廿名出席の上新年度事業計畫につき意見の交換を行つた結果左の如く決定した

一、適當の時期に地方合同出張販賣
一、前年同樣數回合同百貨販賣市開催
一、二月中に於て冬物讓らへ販賣市開催
一、適當の時期に店頭裝飾競技
一、五月釋尊降誕花祭奉讚會
一、各町と協力市內各所に短期夜市開催
一、即商聯盟と共同見本市
一、不況打開に關する部分會見聽取會

銀行券發行高週報
自一月十一日至一月十七日

一、銀行券總發行平均高　六八、六〇七、五一七
　內
　正貨準備發行平均高　二七、〇〇一、九二一
　保證準備發行平均高　四九、六〇〇、六〇六
二、週末銀行券發行高　六六、七一六、六〇五、一五〇

商議役員會

京城商工會議所は廿一日午前十一時より役員會を開き、昭和六年度豫算編成及賦課徵收方法につき協議する筈

商議商業部會

京城商議商業部では廿三日午後二時より部會を開き、同部會に關する件につき協議する筈

大株短期引跡

大新　四十七圓八〇（十錢安）
新東　六十二圓四〇（十錢安）
日產　十九圓七〇（不變）
東新　百八圓六〇（卅錢安）

東株短期後場引

引　高値　安値
東新　一〇八、八〇　一〇九、一〇　一〇八、四〇

◇株式◇

◇期米◇

各地期米後場止

下關六、二三▲桑名十一番六、〇八十二番六、〇四▲名古屋六、三九▲金澤五、八〇▲熊本五、六九▲大阪長期配五十四錢（一錢高）

仁川期米本玉表

當限賣方　丸ウ五、一〇〇丸大三〇〇丸ヤ八〇〇
同　買方　丸イ三〇〇丸福一、六〇〇丸ウ一、九〇〇丸二、〇〇〇金メ四〇〇
中限賣方　丸一〇、三〇〇丸大八〇〇丸ヤ一、〇〇〇
同　買方　丸イ一〇〇丸福三、〇〇〇丸ウ一、五〇〇丸ス一、二〇〇丸玉二、一〇〇金メ四、二〇〇
先限賣方　丸五、五〇〇丸大二、一〇〇丸ヤ二、一〇〇金メ九、三〇〇
同　買方　丸福一、四〇〇丸ウ一二、七〇〇丸ス三、八〇〇丸玉一、一〇〇

仁川穀物出入（二十日）

到着
玄米（叺）　一〇九八
同（叺）　一五八一三
同（叺）　三三七七
玄米（叺）　一三九六六
白米（叺）　七五〇
大豆（叺）　六七六八
積移出
白米（叺）　八五四五
同二斗入（袋）　六一〇〇
籾米（叺）　二七一四
大豆（叺）　三八〇〇

群山廻米報（二十日）

驛便　玄米　二四八四叺
　　　籾　ナシ
汽車便　玄米　一七七六一叺
　　　籾　一一〇五俵
牛車便　玄米　一〇四〇叺
　　　籾　ナシ
合計　玄米　一二二四〇叺
　　　籾　一一〇五俵

大阪市中在米高

大阪市中在米高二十日現在は百〇九萬六千七百二十三俵と前日の在米高に比較して一千四百十九俵の增加である

滿洲經濟電報

前寄　前引
安東株
當限　一二三〇　一二八〇
先限　一二八〇　一三〇〇
滿州株
當限
先限
鐵平銀
現物　六一七
奉天大票
現物　一三七五〇
出來高
當限
先限
安東大豆現物　一四三〇
安東豆粕り　一二〇〇
安東出來高

橫濱生糸後場引

當　七五六圓
先　七四九圓

十八年の歷史
理想的家庭療器 オキシヘーラー

發賣以來十有八年の歷史を閲し、殆んど世界到處に普及せられ現在、數十萬の愛用者を有するものは、我がオキシヘーラーである。これ偏に、本器は心臟を强く正しくし、血の循環を良くする合理的治病保健法にしてい效力顯著、更に療法爽快・使用簡易・經費至廉なる爲めである。

如何に色々の疾病に對して、驚くべき效果を擧げつゝあるかは每年發行の治病實驗例にて御承知下さい。茲に最近の實驗例より本器が特効ありと稱讃された病名を採錄致します。

腦溢血・中風症
糖尿病・腎臟病
心臟病・婦人病
肺尖加答兒・肺結核
神經衰弱・神經痛

本當に家庭より疾病を驅逐し、醫藥費を輕減し、家庭の幸福を增すオキシヘーラーの詳細は、八十頁の說明書にあります。同書は御申込あり次第、一部悅んで進呈致します。

東京市牛込區神樂町一ノ一
オキシヘーラー奬勵會
電話牛込二二〇四・二二〇五

朝鮮總特約店　朝鮮群山府九軒洞一〇　吉岡定男

八タ印
血の素
蔘精葡萄酒（赤）
ニッシンブドウシユ
蔘精葡萄酒（白）

肺結核 新藥 ファゴール

東京帝國大學教授
醫學博士　高橋順太郎先生
藥學博士　下山順一郎先生　創製

肺結核、肺尖加答兒、肋膜炎に對してファゴールは卓效があります。其の藥理及生理的作用から見て現時是より外に適當せるものは見當らない。幾多の實驗醫家も皆本品を第一位に推奬してゐます。

▽各地藥店に販賣せり。
▽實驗報告集は御申越次第進呈す。

東京市日本橋區本町
一手販賣元　友田合資會社
（三共株式會社內）

登錄商標

たんせき ぜんそく

龍角散にて一切を解決せよ

人は健康を以て最高の寶玉としなければならぬ。その健康の內にて最も大切なるは咽喉である。何故咽喉は大切か？身體一切の榮養と病菌とを通過せしめるからだ。その病根の內、たんせき、ぜんそくこそ人體永遠の仇敵である。これを油斷すると、肺炎、肋膜炎、肺結核等の難症に陷り、遂に人命を絕つに到るからである。かゝる時、即ち痰咳諸病に罹つた時は現代最善の龍角散一服の奏效に依つて一切を解決すべきである。

龍角散

龍角散適應症

病體	病狀	特長
痰咳症	たんにて常にゴホンくと惱む病狀	龍角散は高貴藥のみ配合であります から、至極少量にても藥效著しく、香味爽やかで服みよければ、藥嫌ひの人、病人子供にもよく、心地よき內完全に治療の目的を達します。
喘息症	ぜんそくにてゼイゼイと息切する病狀	
咳不眠症	せき頻りに出で夜中オチオチ眠れぬ病狀	
流行感冒	流行感冒より起るたんせき病狀	
肺病咳	肺病にて常に力なきせき出る病狀	
血痰症	たん只氣を帶び時々血の交る病狀	
咽喉痰痛	音聲のかれ又は咽喉のいたむ病狀	
小兒咳	百日ぜき又ははしかぜきの病狀	

定價
四日分　三十錢
八日分　五十錢
十八日分　一圓
四十日分　二圓
六十五日分　三圓

東京市神田區豐島町
本舖　藥劑師　藤井得三郎
振替東京九一番
電話浪花一四八〇二・二〇五〇番

▽全國各藥店にあり△

AG—7

地方評壇 物産陳列所

一度全羅北道物産陳列所に足を入れた者は、その內容の貧弱さに驚く事であらう。今その本年度の豫算を見るに
▲歳出 人件費二千二百七十一圓、事業費一千圓、雜費六百七十六圓、修繕費二百八十六圓
▲歳入 二百十九圓
で手數料五分として算出すれば一ヶ年總賣上高は四千九百五十圓である。

◇

無論營利事業ではないのであるから、賣上或は手數料の小額によつて、その成績は論ぜられぬが、苟も一道の物産陳列所としてその豫算その事業費が余りに貧弱である事はいふまでもない。事業費は、物品購入や生産費で無く單に物産の紹介宣傳通信等であるといつてもわづか千圓位で果してどれだけの製産品を紹介し販路擴張をなし得るか、從つてその製産高も推して知るべしであらう。第一建築物も舊式で、全州における位置も悪い。本來からいへば全北の玄關である裡里驛頭に建てたが一番よい。然し道廳所在地としての體面上、是非全州ならざる可からずとすればまづそれとして裡里に出張所位設ける匠の積極的施設が望ましい。

◇

全南、慶南、慶北等の堂々たる物産陳列所を見よ全北物産の豐富な事は勿論であるが、その産業の發達は、指導奬勵、宣傳の與つて力ある事も否めない。全北物産陳列所も現在の如くんば好評嘖々たる高敞燒、雷岩硯、全州昔紙も結局は全北を出でざる名物に終るであらう。やるならば積極的にやるべし、中評的の施設ならば徒らに貧弱なる地方費を苦しめるのみである。昭和六年度豫算編成に當り、母道品陳列所たらんとする全北物産陳列所の爲に一言試みた次第である（全州…荒木生）

平安南道

平南道議會

豫算案の委員附託で議論續出 休憩一時間餘に及ぶ

平安南道評議會第三日の十九日は午前十時十五分から出席評議員二十一名、各參與員列席、園田知事議長席に着き開會、直ちに日程に入り

▲昭和六年度豫算の第一讀會に入り園田議長より第一款より款を逐ふて審議の旨述べた處吳崇殷評議員は尨大なるこの豫算案であるが故に全員委員附託とし審議したいと述べ園田議長、原內務部長より委員會に附託せず例年の如く款を逐ふて審議されたいと述べ同十時卅分休憩休憩中に評議員間に委員會說に對する可否の議論續出し容易に纏らず遂に休憩一時間十四分に亘り、款を逐ふて審議し適當な時機に於て委員會に附託することゝなり再開園田議長はこの時晝食の爲め休憩し午後一時再開の旨を宣した、午後一時再開、日程通り昭和六年度豫算の附議に入り

▲歳出經常部
第一款 土木費（一、二五一、四八一圓、前年對比一、三八六圓增加）
▲歳出臨時部
第一款 土木費（一、二五一、四〇〇圓、前年對比一、〇六五、二〇〇圓增加）
第六款第一項土木費補助（七十六二六一圓前年對比一七、九一七圓減）

慶應地方課長より大體の說明があり吳崇殷、尹永善、金觀鎬の各議員より窮民救濟土木事業其他に就て慶應地方課長、西岡土木課長との間に問答あり

▲崔昌錫評議員（价川）修路員の配置されてゐない郡があるが如何
▲西岡土木課長 郡の道路の事情に依り配置してゐる各郡へ配置し度いが思ふに委せぬ
▲崔東淳評議員（順川）道路改修振りを觀るに設計通りに行はれてゐないやうである監督は充分やつてゐるか自分は請負業者が暴利過ぎてゐるやうに思ふが如何、窮民救濟土木事業遂行も監督好しきを得ねば好果は擧がるまいかと思ふ直營にしては如何
▲西岡課長 工事監督は充分にやつてゐる安心せられ度い窮民救濟土木事業全部を直營でやるといふとは出來ぬ、一部は直營するかも知れぬ
▲李炳浩評議員（大同）大同郡內の道路改修に就て一層留意せられその充分なる改修を希望する道當局の意見如何
▲西岡課長 改修の必要の緩急を思ひ改善を期する
▲吳崇殷評議員（平壤）雜給增加の理由如何、人員は增加してゐないで金額だけが增加してゐるやうであるが如何
と述べ更に歷々述ぶる處あり園田議長は時間延長を宣し亞いで原內務部長は
▲原內務部長 給料の增加は技師の配置及び昇給に伴ふもので人員を增加するものではない又種々の御配慮に對して感謝する

吳評議員と原內務部長との間に引續き問答あり
金觀鎬評議員（陽德）は陽德郡における道路改修、洪啓道評議員（安州）は安州郡における道路改修に就て質問し西岡土木課長の答辯あり
▲平永源評議員（中和）道路の新設も非常に好いことであるが既設道路の改修は一層必要である改修費の減を遺憾とする當局の意見如何
▲西岡課長 御尤もの質問であるが窮民救濟事業の方で御希望に副ふ計畫である
吳崇殷議員は土木費に就ての質問につき釋明するところあり、五時十分散會（平壤）

道議雜觀

◇…第三日の十九日豫算の委員附託問題で休憩實に一時間十四分、傍聽席では生あくびを嚙み殺してゐる▲前平南知事青木戒三氏熱心に傍聽する菜巷の噂が新聞記者席にも流れて來る▲午後の會議から熱心に議事が進められる傍聽席もあくびなぞしてゐる閑がないストーブの火が衰へたのに氣附かず急に寒さを感じた誰かが給仕君を喚び立てる▲崔東淳評議員土木工事に就いて盛んに質問するのはよいが縷々諄々と述べたてるので聊かうんざりするも少し簡單に要點だけを述べれば道議員さんとして滿點だとの評▲金觀鎬評議員質疑應答を一言も聞き漏らすまいとするかのやうな熱心振りに傍聽席の面々敬服する▲西岡土木課長の答辯ソノ熱心さだけで評議員諸氏動かさるゝの感がある▲原內務部長安樂椅子によつて居睡つてゐるかと思ふと少し難しい質問になると直く懇切なる答辯をする大太刀を振りかざした評議員もこの懇切な答辯に向ける矢はない態（平壤）

羅針盤飛行

十九日から開始さる

平壤飛行隊の中距離羅針盤飛行は既報の如く十九日より開始、乙式偵察機三機、甲式戰鬪機二機は同日午前九時五分平壤飛行隊飛行場離陸新義州に向ひ戰鬪機二機は同十時五十分、偵察機は同十一時十五分新義州着、何れも正午過ぎ歸途に就き五機共午後二時平壤飛行隊へ歸着多くの經驗を收獲した（平壤）

故長谷川氏追悼會

鎭南浦在住記者團倶樂部においては來る一月二十三日は西鮮日報社長故長谷川芳雄氏の一周忌に相當するを以て今日午後二時から鎭南浦府內最勝寺において追悼會を執行する筈である（鎭南浦）

合財袋

◇…十九日午前三時十五分頃鎭南浦府港町崔雲涉（五八）所有の燒くべき之れが發火後八分頃同人所有同町の他の場所に置いてあつた松葉から發火し同松葉七百束を全燒し何れも約三十分位にして鎭火した損害約二百圓、原因は目下取調中であるが寒さのため乞食などが焚火することがありこの種の放火ではあるまいかと

◇…德川郡霞島西大堆面農金醜珍三女金昌月（一六）は去月廿二日同里金觀祭三女金喜石（一二）と兄貝のことから喧嘩を爲したのを根に持ち報復的に放火し更に犯罪を隱蔽すべくその後自宅その他へ五回の放火をしたが何れも大事に到らず去る十日德川署へ檢擧された

◇…去る十五日午後六時頃飲酒の揚句口論となり平壤府箕林里李官洙（四四）をビール瓶で毆り殺した平壤府外寺洞面趙泰璜（二五）は逃げおほせぬとさとつて十八日午後八時頃平壤警察署へ自首し出で犯罪を全部自白した

◇…冬期休業中の鎭南浦小學校及び同第一第二の公立普通校に於ては十九日から一齊に授業を開始した

慶尚南道

慶南の事務分掌規定改正

農務課を產業課に合併 別に山林課を新設

慶南では明年度より產業第一主義を標榜して積極的に躍進を試みるため道產業部內の執務能率の增進をはかる意向を有してゐたが五年度より慶南農產食糧の活動と各產業團體が組織的に金融販賣の方面に全機能を發揮する關係上更に當局としては產米增殖計劃の遂行と農業經濟化の密接なる關係が增々濃厚となる傾向があるので十九日從來の農務課を撤廢して產業課に併合し別に山林課を新設して獨立するとに改め同時に左記の如く事務分掌規程の改正を發表した（釜山）

慶尚南道事務分掌規程中左の通改正す
昭和六年一月十九日
朝鮮總督府慶尚南道知事 渡邊豐日子

第二條第二號第一號を左の如く改む
一 府、郡、面、學校組合及學校費の行政監督に關する事項
第二條の二 產業部に產業課、水產課、山林課を置く
產業課においては左の事務を掌る
一 農業に關する事項
二 蠶絲業に關する事項
三、畜產に關する事項
四、土地改良に關する事項
五、國有未墾地に關する事項
六、公有水面中農業の目的を以てする沼澤及干潟の埋立に關する事項
七、穀物及叺檢査に關する事項
八、氣象觀測に關する事項
九、商工業に關する事項
十、資源調査に關する事項
十一、度量衡に關する事項
十二、鑛業に關する事項
十三、船舶に關する事項
十四、共進會、博覽會に關する事項
十五、水利組合、農會其の他農商工土地改良關係の產業團體に關する事項
十六、部內他課の主管に屬せざる事項
水產課において左の事務を掌る
一、水產に關する事項
二、水產市場に關する事項
三、水產組合、漁業組合その他水產關係の產業團體に關する事項
山林課において左の事務を掌る
一、造林及森林保護に關する事項
二、砂防事業に關する事項
三、保安林に關する事項
四、道地方費模範林の經營に關する事項
五、國有林產物竝土石處分に關する事項
六、山林會その他山林關係の產業團體に關する事項
七、その他山林に關する事項
第三條第二項第五號の次に左の一號を加ふ
六、部內他課の主管に屬せざる事項

附則
本規程は發布の日より之を施行す
本規程施行の際現に產業部農務課に勤務する者にして別に辭令を發せられざるときは產業部產業課勤務を命ぜられたるものとす

辭令

道技師 杉 弘道
產業部產業課勤務を命ず 道技師 小林 求吉
產業部山林課長を命ず 道理事官 山田 正義
知事官房主事兼務を命ず
道屬 進藤博馬、產業技師 江頭虎雄、道屬 柳田茂十郎、山下又右衛門、干納早苗
道技手 長谷川愛造、深井淳太郎、高橋善三郎、國田景憲、文右衛門、佐藤致、吉竹醫美、高橋正春
產業技手 國武泰直、黑木榮、上國市、森永壽、柳賀明、鄭渓學、金盤運、庾吉鉉
產業部山林課勤務を命ず
道囑 肥後盛明
產業部產業課勤務を命ず

穀物商組合總會

釜山穀物商組合の役員改選は米穀取引所の設置問題を控て成行きを非常に注目されてゐたが十八日總會の結果副組合長阪田文吉氏の去就は興味をあつめられたに拘らず取引所設置に關しては從來共非常に密接な關係を有する同氏の就任を希望する組合員が多數を占め組合長井谷氏は重任副組合長に坂田氏重任五島三木、柵橋龜田、石川富吉氏も重任更に大池源二、福本良助兩氏が新に役員となつた（釜山）

宜寧の電化

多年の懸案であつた宜寧郡宜寧邑內の電化問題は晉州電氣會社と地元民との間に交渉を重ねられた處であるがかねて工事中であつた瓦電會社の送電計畫も豫定の如く完了し十八日夜より五百三十燈の送電を開始し近代都會らしい明るさを見るに至つた（釜山）

咸鏡南道

全鮮スキー選手權大會

大會役員とプログラム決定 着々準備を進む

全鮮スキー選手權大會は二月八日午前十時から元山市外新豐里で開催されるが大會役員およびプログラムは左の通り決定し着々準備を進めてゐる（元山）

1 一〇、〇〇〇米（一般）2 二〇〇〇米（少年）3 一、〇〇〇米（女子）4 一、〇〇〇米（一般）5 二、〇〇〇米（一般）6 滑降競走（女子）7 滑降競走（幼年）8 一〇、〇〇〇米リレー 9 廻轉競技（少年）10 廻轉競技

▲會長後藤府尹▲副會長西田常三郎▲總務係中村丘三、委員齋藤、渡邊、原子、庶務會計池田、原子▲接待係德永、渡邊、宮司郎、國井、齋藤千丈、池田▲計時係永代勝部▲審判金子、澤木、鈴木泰吉、吉田官男▲出發齋藤二神▲顧問吉田、中村、福田（師道局）

なほ今回は競技規定を明治神宮體育大會陸上競技部スキー競技規定に據ることゝなつたがその主要部左の通り

▲距離競走及滑降競走之部
第七條の出發の合圖は左の如し
一、一〇秒前二、五秒前三、用意四號又は號聲
第九條 競技中後走者は前走者との距離二米以內（スキー間隔）に接近し超走の目的を以て適當なる掛聲を發することを得前走者の掛聲を受けたる時は之に對し走路を讓るべきものとす
第十一條 所要時間の最短なるものを以て優勝者とす、優勝者二名以上生ぜる場合と雖も再競技を行はず
第十二條 競技者は出發當時のスキー及杖を以て競技を終始すべく競技中破損せる場合は只一回に限りこれを取換ふることを得
▲リレー之部
第十三條 本競技は一〇キロとし一組六人點とし四人を以て行ふ
第十四條 全走路を四區に分ち各競走者は等一區離を走るものとす
第十八條 所要時間の最短なる組を以て優勝組とす、優勝組二組以上ある場合と雖も再競技を行はず
第十九條 各區間出發點に於て各選手配置を開始する以前には同一組內に於ける選手の交代を許すも選手配置以後に於て之を許さず
第二十條 一競走者にして中途中止の止むなきに至りたる時は其の競走者の屬する組は競走を繼續することを得ず
◇廻轉競技之部
第廿五條 出發の合圖は左の如し
一、用意二、信號又は號聲
第二十八條 競技中に左の反則ありたる場合該競技者の所要時間に更に所定の時間を加ふ▲跳上廻轉にて廻轉したるとき十秒▲轉倒するとき。五秒▲身體の一部を雪面に觸れ又は之を破損するとき三秒
第三十條 競技者は競技開始前一回の試走を許さゞるとあるべし
第三十一條 出發後第一關門以前に轉倒せる場合は一回に限り再出發を許す
第三十二條 左の場合競技者は競技資格を失ふ一、複杖を兩手に一本に持ち又は單杖を使用して廻轉したる場合二、所定の關門を通過せざるとき三、不正出發三回に及びたるとき四、所定以外の斜面に於て試走をなしたるとき
第三十四條 所要時間の最短なるもの（第二十八條の反則を含む）を以て優勝者とす、優勝者二名以上ある場合と雖も再競技を行はず

咸興の府營電氣

有志懇談會の結果 今夜府民大會開催

咸興の電氣府營問題に關する有志懇談會は十八日夜商工會並商業會の共同主催により大和食堂に開催五十余名出席隔意なく意見を交換した後で來る二十一日眞砂館で府民大會を開催すべく二十四名の實行委員を選任した後晚餐を共にし目的達成を期する旨申し合せた（咸興）

片倉の女工復歸

去る七日同盟罷業から一時全部歸鄕し去つた咸興片倉製糸所の女工はその後ボツボツ復歸し十九日夜までに四百名近くの數に達した。罷業前に比すればなほ百名近く不足するが右は不良女工をこの際淘汰したのと時節柄多少減員の余地もあつたため當面の操業には何等支障なき狀態まで復歸したから舊正月に一應歸鄕せしむる外從前通り操業を開始することになつた

咸興の火事

原因損害調査中

既報咸興府有樂町の火災はなほ原因に損害調査中である。罹災家屋は二棟の長屋であるが全燒十一戶半燒四戶に達した（咸興）

慶尚北道

一文も削られず全額を容認

窮民救濟事業費 八百十二萬五千圓

我らの關心事の一たる慶北の窮民救濟事業は三ヶ年繼續事業の總額八百十二萬五千八百圓を本府に要求したが一文の削除もなく全額容認され林知事の腕の冴えを見せたいよいよこの救濟事業を起す曉においてはたゞ窮民の救濟になるばかりでなく二百四十萬道民の福利であり、慶北經濟界に相當な好結果をもたらすものと期待される、右につき林知事は語る

失業救濟事業といふよりも窮民救濟事業といふ方が適當だらうと思ふが幸に本道の要求した額は一文も削られず全額容認された三ヶ年繼續の救濟事業費八百十二萬五千八百圓で一ヶ年割當額は二百七十萬八千六百圓であるこの中純然たる地方費を以て道が直接施行する救濟事業費は三ヶ年七百九十六萬八千圓、一ヶ年割當額一百六十五萬六千圓でその內譯は道路橋梁改修費二百八十萬圓、港灣修築費百二十四萬八千圓、治水費百八十六萬圓砂防工事費二百六萬圓である、同じく面の施行にかゝる水道新設費および擴張工事費として慶州の十三萬五千圓、金泉の二萬二千八百圓、計十五萬七千八百圓がある、これだけの事業を遂行すれば相當範圍の窮民救濟になるであらう（大邱）

鄕校掌議會

廿日午後二時から大邱府廳において鄕校掌議會を開き水利組合費納付の件につき協議をなした（大邱）

鰊共販の會社設立か

慶北漁業組合聯合會で釜山に鰊共同販賣所を設置したに對し當業者の生業を奪ふものとして猛烈な反對を試みつゝあつたが慶北指定販賣人たる濱田唯和氏と或る程度の諒解が成り釜山有志は十九日午後來邱聯合會および慶北道廳に林知事を訪問し陳情するところがあつたが釜山の案としては當業者を打つて一丸とした大會社を組織せんとするものである（大邱）

解顏水利反對陳情

豫てより設立計畫中の慶北道達城郡解顏水利組合は蒙利面積四百町步總工費四十一萬二千六百圓で認可申請中であるが同地方地主の一部はこれに反對し井上慶吉氏外內鮮人代表者二十余名は十九日十一時半道廳を訪ひ知事宛に計畫取消の陳情書を提出した理由は組合費の過重に堪へ得ないといふにある（大邱）

坑道が陷沒

鑛夫一名は即死

尙州郡尙州面外畓里所在の金鑛で六名の鑛夫が採掘中十七日午後三時ごろ一大音響とゝもに坑道が陷沒し、鑛夫李德熙（二〇）林明洙（二□）の兩名は生埋となり、李は即死、林は重傷を負ふた、事件發生と同時に部落民が駈付救助作業を行ひ十八日午前六時埋沒者を救助した（大邱）

上田講師着任

京城帝國大學敎授上田常吉氏は大邱醫學講習所の講師に任命され十九日着任したが擔任講座は解剖學であると（大邱）

寒稽古納會

慶北道警察部と大邱署聯合の武道寒稽古納會は廿日午後二時から武德殿に於て大野副正副會長をはじめ多數官民在邱各新聞記者列席の上意氣沖天の柔劍道勇士らの本年掉尾の龍虎相搏つ壯觀を見同四時終了後演武があつた（大邱）

婦人會互禮會

愛國婦人會慶北支部、大邱支部、大邱婦人會聯合互禮會は十九日午前十時から大邱婦人會館で催されたが絕好の小春日和に惠まれ泰平を壽ぐ春光は新築されたばかりの會館に輝きその華と謳はれる林知事夫人以下百余名出席和やかな會合で午後三時過ぎ散會した（大邱）

藥令市開始

大邱名物の藥令市は數日前から南城町を中心に開市されたが未だ出廻少く閑散を極めてゐるが、好況時代には數百萬圓の取引があり春秋二回に開いてゐたものが不景氣の風に吹きまくられ取引高が六、七十萬圓にすぎず春の令市はほんの名ばかりで秋の令市も開市期間が陰曆十一月一日から年末までとなつてゐるも客足が漸次減つて來て十一月下旬にならねば開市が出來ないので期間變更の必要に迫られ春期令市は廢止し、秋の令市は陰曆十一月十五日から十二月廿五日までに變更する事に決しその筋に認可申請を提出したが道當局においても正常な理由あるものとして認可する方針である（大邱）

大邱の麻雀賭博

大邱府本町一丁目大成俱樂部萬某方で會員組織によつて麻雀賭博開帳をかねてより大邱署員が探知視察中のところ十六日午後九時ごろ同大成俱樂部で李明俠、金碩洙外十一名が現行中を大邱署員がふみ込み一網打盡に檢擧して取調べた結果更に非現行犯十四名を檢擧した、大邱としては麻雀賭博檢擧はこれが嚆矢である（大邱）

咸鏡北道

羅南雜俎

◇羅南小學校では低年級學級の激增で現在の學級では狹隘を告げ昨年度の如きは敎室の不足から講堂の一部を使用してゐる殊に北鮮の酷寒には兒童の衛生上甚だ考慮しなければならぬ事もあり暖房の點に於ても充分と云ふ事も出來ない有樣であるが如何とも出來れず本年度まで此儘無理に押し進んで來たが又來新年度の就學兒童の數も目下の處では激增し到底此の儘進む事も不可能にたちいつてゐる學校組合では目下本年度の豫算編成中であると機會に學級增築する意嚮で目下別途で成案中であるが現在の校舍に九學級位を建增し特別敎室を平家建に增築する模樣でこれる何この經費は三萬圓位と見られてゐるが經費全部は起債によつて假築する計畫であると

◇今回の大耐寒飛行演習を期として羅南步七三、七六、野砲二五騎二七の各聯隊並に會寧步七五聯隊の一部を加へて二十六日から二日間羅南附近を中心として空と陸との壯烈なる諸兵耐寒聯合演習を實施される事となつた

◇鏡南中學校では武道奬勵の目的を以て來る二十五日午前九時より正午まで生徒の劍道、柔道の試合をなし午後一時から午後三時半まで外來選手を交へ輪點試合を同校武道場で開催することになつた

忠淸南道

寒稽古納會と武道大會

大田中學校では十一日以來每朝零下十度の嚴寒をも厭はず猛烈な寒稽古を開始してゐたが廿日終了したので廿二日納會を兼ね武道大會を舉行する、當日は午前中下級生の試合、午後一時より柔道部上級生および外來者、二時十分より劍道部上級生および外來者の試合、三時廿分納會式、四時散會をなす筈（大田）

青年部新年初會

鳥致院本願寺では十八日午後七時から六字標念會青年部の新年會を開催した、同會は每月二回會合して眞宗の勸行稽古および宗教の講話精神的修養に向上研究の歩を進めてゐる（鳥致院）

大田雜俎

◇忠淸南道では朝鮮人巡査募集中であるが希望者は志願書に履歷書其他を添付し所轄警察署長宛二月二十日までに提出し試驗は三月上旬頃執行する

◇大田高等女學校同窓會では十九日幹部會を催し諸種の打合せをなしたが二十五日同窓會を開催する

◇鐵道局友會大田支部かるた部では本月下旬局友會舘にてかるた會を催す

◇大田警察署並に尙武會の武道寒稽古は柔道（自一月九日至十九日）劍道（自十六日至二十二日）と開催中であるが每朝九十名以上の出席ありて火の出る猛練習が行はれて居る二十三日納會を舉行する

◇大田實業協會は昨年末行つた年末聯合賣出附大賣出し中の景品殘餘八百餘點を競賣した金十六圓八十四錢を大田署に寄附したが同署では目下計畫中の歲年末貧民救濟費に使用すると

謹告

金元濟

右支局員に採用仕候間此段謹告候也
昭和六年一月十五日
京城日報社
鳥致院支局

地方集會

◇園田知事招宴 園田平南知事は道評議會に出席中の評議員及び傍聽の新聞記者を十九日午後六時から洞隆樓に招待し慰勞宴を張つた（平壤）

地方人事

▲加藤常次郞氏（釜山中學校長）十八日京城へ
▲西崎鶴司氏（新任釜山稅關長）二十日家族同伴着任
▲石原文七博士（石川縣病院長）十九日朝內地より歸任
▲永井十太郞氏（釜山郵便局長）十八日夜內地より歸任
▲奧園慶北道產業部長 十八日上城
▲末永慶北道產業課長 同上
▲久保元 助氏（慶北道財務課長）管內新寧へ出張
▲吉池 四郞氏（本府 普通農事技師）米價對策情況視察のため廿一日大邱へ
▲樋忠南產業課長 大田產業狀況視察の爲め十九日來田、大田產業組合、魚市場、鷄卵檢查等を詳細視察し二十一日歸任
▲風早實馬氏（大田中學校長）十九日京城へ廿二日歸任
▲瀨戶江原道財務部長 二十一日全州驛發赴任途中京城一泊の上二十三日春川着任の豫定
▲外山朝鮮憲兵隊司令官 池上副官帶同全羅南道內の兵事々務視察のため十九日朝光州經由麗水へ同地に一泊の上二十日麗南晉州へ
▲鹿野全南內務部長 十九日松汀里より自動車にて單身着任直に光州神社に參拜し高屋旅館に入る
▲森高源藏氏（永登浦面長）廿日仁川へ
▲芥川浩氏（釜山日報社專務取締役）廿日仁川へ
▲阿部千一氏（江原道內務部長）廿二日夜咸興發赴任の害
▲丹下郁太郞氏（咸南警察部長）廿一日夜着任
▲安永新任平南警察部長 十九日着任直ちに各方面へ新任挨拶に廻つた
▲石田新任慶南警察部長 廿日平壤赴任
▲福島平南道評議員 廿一日歸鎭
▲岡部鎭南浦警察署長 十九日平壤へ、即日歸任
▲佐伯顯氏（平北內務部長）十八日京城へ廿一日歸任
▲白石光治郞氏（新任平北警察部長）廿日着任
▲松澤國治氏（新任平北內務部長）廿日義州發家族同伴赴任
▲兒島本府理財課長 十八日新義州へ十九日離新

進呈 醫學諸大家の實驗に獎勵推賞する文獻並に說明書見本品

第二回化學工業博覽會金牌 東京博覽會優良國產賞牌 帝國發明協會優等賞受領
河合龜太郎創製

◎肝油ドロップス

（縮寫圖）

▼滋養料◎肝油ドロップスの特色▲
（一）肝油の滋養力をヴイタミンAのみに歸するべからざるは論を俟たず。本品は最近特許を得たる◎濃厚肝油を原料として、ヴイタミンA・D等各主要成分を最も濃厚なる狀態に於て含有す。
（二）肝油の外、有機性の燐、カルシウム、鐵、キナ及びヴイタミンB等の强壯料を豐富に含有す。
（三）右の各種の有効物質に麥芽糖、含窒素物等を加へて完全に乳化を行ひたるを以て、消化吸收最も容易にして胃腸を害ふの憂ひなし
（四）小球形の菓子狀を呈し、取扱、計量、使用に至便なり
（五）佳香にして頗る美味なるが故に小兒は勿論、何人も好んで食用するを得。或ひは細片に剪り溫湯又は牛乳にて嚥下するも可なり
（六）滋養性に富む特殊の皮膜を施したるを以て變質腐敗の虞なし。

菓子狀となせる美味佳香の滋養料にして、一般榮養不良、虛弱、貧血、產前產後精力減退、老衰、神經衰弱、其他特に榮養不良に基く夜盲等の眼病、及び佝僂病の如き骨病、百日咳、腺病質、殊に肋膜炎、肺尖加答兒、其他結核性素質を有する病弱者に對して、種々なる直接醫療方法の傍ら榮養補給を目的とする、最も適當なる滋養料なり。

用量・用法・其他詳細は添附說明書
定價 五十顆入一瓶 金一圓二十錢 百二十顆入一瓶 金二圓二十錢

賣捌 藥店、和洋酒食料品店、雜貨店にあり 最寄に品切の節は本舖へ御註文を乞ふ

◎ミツワ石鹼本舖 丸見屋商店 東京市下谷區二長町 營業所 振替東京七一〇・電話下谷(83)一一〇一

肝油製滋養料の白眉
美味佳香の菓子形を呈し、小兒は勿論何人の嗜好にも適し、消化吸收亦最も容易で、胃腸を害ふの憂ひ無く、連續食用に耐ゆる
日・英・米・佛專賣特許
醫學諸大家實驗推獎

肝油の滋養力に就いては、今日最早何等の疑ひ無く、又何人も疑はざる所然も其臭味の不快にして如何にも用ひ辛きと、又動もすれば吐氣を催し、消化障害を來し、下痢を起す等の故に、多くは途中に斷念し易く、其必要量を永く飲用するに耐えられぬ場合頗る多きを、深く遺憾として、多年鋭意、苦辛研究の結果、總べて之等の缺點を除去し得たるのみか、更に多くの特色を加へ得たる理想的の肝油製滋養料が、實に此の◎肝油ドロップスなるは、既に周知の事實で有ります。

12,56

論山郡各小學校長
寄宿部 宿泊部
青雲寮
電話光二三六九

釜山浦明治町
土木建築請負
岡組出張所
電話四二番

鎭南浦府
最上醬油
特約店
增田食糧品店 京城南大門通二丁目
中野昇七商店 京城黃金町四丁目
大脇三十郞商店 京城黃金町三丁目
鍛冶千助本店 京城林町一五五番地
鍛冶商店 京城府本町四丁目
柳原醸造所

全羅北道

窮民救濟 土木事業費 總額二百九十萬圓 重大案件解決す

全鮮にわたる窮民救濟のための土木事業費の全羅北道割當額は總計二百九十萬圓でその內には多年地方が宿望した土地改良、群山漁港、裡里上水道、古阜川改修、鎭江改修等の重大案件の解決したるものあり、なほこれによりて撒布せられる總勞銀百六十余萬圓使役せられる延人員三百萬人を算せられてゐる。事業內容左の如し（全部三ヶ年繼續事業）（全州）
▲道路改良費 百七十五萬圓（新普通架橋 三十萬圓を含む）
▲古阜川改修 三十六萬圓
▲裡里上水道 三十二萬圓
▲鎭江一部改修 三十五萬圓
▲群山漁港 十二萬圓

裡里上水道 工費內容

別項の如く裡里多年の要望であつた上水道敷設問題もいよいよ窮民救濟事業として昭和六年度より總工費卅二萬圓三年繼續事業として計上さるるに至つたが工費の內容左の如し（全州）
▲國庫補助 十萬六千圓（三割三分）
▲地方費補助 七萬圓
▲面費（起債） 十四萬四千圓

公會堂兼會館新築 裡里在郷軍人分會で

裡里在郷軍人分會では豫て計畫中の公會堂兼會館を本年中に新築すべく近々役員會を開催する事となつてゐるが新築基金として六千五百圓を有してゐるので案外早く實現するかも知れない建築豫定地は現在會館跡らしいが不便で公會堂としての利用價値が少いため或は元高野山跡に進出するだらうと見られてゐる（裡里）

群山產業組合組織

物價の漲落につれ他地方では一家生計の中軸ともいふべき家賃をはじめ日用食料品の値下を行ひつゝあるが獨り群山のみは頑固依然として更に時代に順應せずよつてこれが物價の調節を計り他商店に制戰を與ふべく群山三三の有志相謀り朝鮮產業組合令に則り社團法人群山產業組合を組織し（內容は消費購買組合）會員の拂込金一口廿圓とし同時にその筋より低利資金六千五百圓の融通を受け新春より營業を開始したが一方府內四十余軒の日用食料品雜貨商は同產業組合が開業以來會員以外のものに販賣しかつ誇大な宣傳を試み普通商店と異るところなき行爲を敢てするは吾々の生活に大なる脅迫を與へ自滅に導くものとなし之れが二三の代表は此の程前田府尹を訪ひ事情を開陳したる所府尹は木で鼻を括つたやうな挨拶を述べたので更に提會頭を訪問したるに同會頭は同組合の趣旨を呑み込んでゐないので要領を得ず最後に光富組合長に面會したところ光富氏は能くその意を諒とし且組合の趣旨目的を說明し原則として會員以外には一切販賣せぬと言明したので有代表者は始めてこゝに納得するところあつたがその後同組合の販賣方法が同業者に取りて合理的でない點があるので同業者は目下寄々會合し善後策について協議中であるが一般府民は今後の成行について注視してゐる、因みに右產業組合の賣價は他商店に比し二割乃至三割方安いと（群山）

弓道對抗試合 裡里鐵道

弓友會對全州弓道會の十二人對抗試合は十八日午後一時より全州支部にて擧行したが十點の差にて裡里軍大勝した（全州）

五雲會例會 全州謡生會

五雲會では二月七日二月例會を大正町川島宅にて行ふと番組左の如し（全州）
鶴龜、鵺、胡蝶、芦刈、鞍馬天狗

スケートて溺死 群山

府本町中央商店員森岡高太郎（二）は十八日の日曜を幸ひ午前八時頃二三の友人と共に府外京場里南鮮電氣會社第二發電所附近の小川にスケートを爲しに行つたがこの一兩日來暖氣を催らし結氷の下面はすでに解けてゐたものと見え他の一人が立つた後を追ふて立つて行くと間もなく氷が割れそこから高太郎は水中に墜落して無慘の溺死を遂げた（群山）

全州から

◇消防の出初式には、必ず官民有志を一席招いて御馳走するとが恒例になつて居る樣であるが、無駄な事と思ふ。
◇そんな金があつたら、器具の修繕費なり、積立金なりにして置いて萬一の場合に備へたがいゝ。官民有志をよばなくとも、年に一度の消防の晴れの慰勞宴に、酷が何といふものか。
◇招待費の爲に、ヨリ多くの梯子登りや、戶別訪問をせねばならぬといふならば、さらぬだに殘勇なき公たるべき消防手に相濟まぬ。
◇一圓二圓の小さな祝儀こそ貰ひ貧者の一燈である。その貰い祝儀を犧牲にしてヤンバンを招待することは吾々は贊成し兼ねる。
◇そうでなくとも吾々は一夕歡努のため消防手諸君を呼び度い心持こそ持つておれ、御馳走にならうとは思つてゐない。

全羅南道

水稻獎勵 品種改廢懇談會 早神力と中熟神力は廢止 早生旭と多賀鶴採用

全南道農會主催の本道水稻品種改廢に關する懇談會は十七日光州に於て開催、主なる地主側に米穀商側各約四十余名會合、園道農會長の本會催の主旨說明に次ぎ千田農務課長より現在獎勵品種たる早神力の廢除および早生旭、多賀鶴を追加する理由の詳細なる說明ありその大要は

早神力 にありては肥料の施用多からざりし時代は他の品種に比し收量多くかつ品質良好なるを以て著しき普及を見たるも近年施肥の漸增するに從ひこれに反比例してその栽培減退するに至れりこれが主なる原因は本種は肥料の施用多き場合又は肥料の施用を誤りたる場合稻熱病の發生多く損失甚だしきによるしかして近年に於る栽培面積著しく減じ最早獎勵品種として存置するの要なきに至れり

中熟神力 は稻熱病に弱し多收性の品種なるも大粒種に屬し腹白稍て多きがため搗減多く阪神市場における最近の著しき嗜好變遷に伴ひ甚だしく不評を蒙るに至れり即ち大粒種は余儀なりし時代には相當歡迎せられたるも最近小粒腹白を好むに至りたる今日においては一部耕作者の自家消費米としての外何等有利なる點なきに至れるを以てこれが廢止を適當と認む

早生旭 は耐肥性耐病性共に比較的強く且收量多く米質は中粒型にして腹白少く從つて搗減少きが故に內地市場における氣受良好なるを以て二毛作畓に栽培せしむるに最も恰好のものと認めらる

多賀鶴 は病虫害に對しては敢て最強ならざるも普通栽培においては何等排除するの要なく降雨の襲來少き地點あり米質は小粒型にして腹白少く本道獎勵品種中最良種として內地市場に歡迎さるゝ多摩錦とやゝ類似す從來本道獎勵品種は中生の良品種を缺き耕作上不便多かりしを以てその缺陷を補はんとするには本種の如き中生種を必要とするのである種苗場における試驗の成績大要は左の如くである

但し既往三ヶ年平均反當玄米收量
穀良都 三石二斗九升八合
但し石同
早生旭 三石三斗八升四合
但し石同
多賀鶴 三石二斗九升六合
但し石同
中熟神力 三石三斗九升二合

以上の說明後多數その改廢に對する意見および質疑等ありたるも道當局の方案たる早神力廢止中熟神力の廢除および早生旭、多賀鶴の追加に對し根本的反對意見なく唯た從たる點に多少の異論ありたるも結局全會一致道案に贊成を見た。今回本道當局が率先を打破し大いに民衆化し本道產業の大宗たる水稻獎勵品種改廢に對し民意を尊重する意味において懇談會を開催したとは一般關係者から喜ばれてゐる（松汀里）

東光金組事業開始 羅州

設立認可されたる東光金融組合は本府交附の基本金一萬圓および國庫補助金等も到着したので二十日より事務開始した（光州）

サイレンを寄附 羅州

羅州消防組頭田中秀吉氏は昨年十一月に朝鮮消防協會長玉邊彰から消防功勞者として表彰されたのでこの光榮を永く紀念すべく手押しサイレンを羅州面に寄附した面ではこれを警察署構內に建設しある火見臺の取つけ從來鐘を以て報じて居た鎭火および正午十二時をサイレンで報ずることとした（羅州）

木浦の火事

十九日午前三時四十分、木浦竹洞九五、金晉潤方から發火し木造瓦葺一棟を燒き同四時二十分鎭火したが損害は建物二千圓、家財五百圓、燃料その他一萬四千圓、保險は昨年七月一萬圓の契約はしたが保險料未拂込となつてゐる、出火原因は溫突の煙道から火が洩れた爲めであるがこれが本年木浦最初の出火である（木浦）

持兇器強盜 八百五十圓強奪

全南寶城郡の富豪金炳郁氏宅へ十五日午前三時頃持兇器強盜押入り主人炳郁氏に日本刀を擬し金の提供を迫つたので炳郁氏も容易に應ぜざりしが身の危險を恐れ遂に現金八百五十七圓と金時計を出したが賊は現金のみを持ちて悠々と姿を晦ました由、その旨警察署に申告したので目下八方に手配犯人搜探中（光州）

榮山浦農倉良好 榮山

浦農倉庫は昨年末より開業してゐるがその後成績良好で十五日までの入庫數は籾一千七百個玄米一千七百五十個其他白米等の入庫も多數あり第一倉庫一棟は近く滿庫になるであらう（榮山浦）

黄海道

海州の市民大會 電氣問題益々紛糾せん

紛糾しつゝある電燈問題に絡る第三回海州市民大會は十八日午後一時より青年會館において開催されたが、集まるもの約六百名、過日面事務所において面議員等立會の上電氣會社重役と交渉の結果を實行委員より報告してそれが前後策について大に議論を闘はし消燈は持久戰に入るべしなど議論百出して午後五時頗る盛會裡に散會した（海州）

移住民救濟 個人別に整理する

鳳山郡內東拓移住民の窮情にかゝる救濟問題に關し東拓では十九日午後一時管下移住民總代十四五名を支店に招致し今井、山口兩正副支配人より一場の說明を試み結局各個人別につき整理方法を講じようと言ふに決し午後四時散會した（沙里院）

黄州麻雀會 黄州における

新年麻雀會は驛前伊內旅館において開催兼二浦、黒橋等よりの出席者あり盛會であつたが一等黄州加藤、二等兼二浦三田村夫人、三等鳳南浦菜氏四等兼二浦井原外入賞し午後九時三十分終了した（兼二浦）

兼二浦園碁會 兼二浦新

年園碁會は十八日午後一時から淨土宗布教所で開催左の諸氏入賞した（兼二浦）
一等松本宇右衛門二等土佐野晃三等奥山常治四等中尾孫八五等森永實六等中島定兵衛七等勝野稔八等稲垣儀藏九等森本國吉十等橋本光義

沙里院から

◇當地の有志達は新年度から開院さるべき道立病院のお醫者さんが這入る適當の家がないからこれの新築費を新年度豫算に計上されたいとの要望をなすべく目下調印取纏め中なるよし
◇人が新たに這入れば先づ何よりもその住宅が必要である事ぐらいは如何な、モントングリでも分らない筈はなく殊にこの問題については病院の落成當時本紙が逸早く書いた事でもあり、まさか賢明な當局がそれを忘れそうな筈はない
◇だから吾人はその要望をなす事を惡いとはいはぬが又それが余り必要だとも思はない、いやしくも道立という名前から見て、官舍の二戰や三戰、きつと建てらるゝものであらう事を固く信じて疑はぬ
◇如何に緊縮でも不景氣でも衣食住の三つだけは一日だつて缺く事は出來まい、余り心配するとます頭がはげます

平安北道

窮民救濟の事業計畫決定す 三ヶ年繼續事業費 二百八十八萬圓

平北の窮民救濟事業計畫は、いよいよ決定し土木事業費二百八十八萬六千圓砂防工事費卅二萬圓計三百二十萬六千圓で明年度から三ヶ年繼續事業として道地方費に起債し國家の保證を受けて五ヶ年据置き十ヶ年目に償還することになつてゐる、土木事業費の內容について猪股土木課長は語る
『道路費二百萬圓、河川費四十七萬圓、新義州府水道および驛線道路費三十二萬六千圓計二百八十八萬六千圓で道路事業は二三等道路八十五里乃至九十里の改修をなすほか橋梁九十余ヶ所の改修をなすことになつてゐる河川費は清川江の下流崩落防止に四十萬圓と中江鎭防水工事に七萬圓を投じまた新義州府多年の懸案たる上水道の擴張と驛線道路の築造も含まれてゐるこれに要する道內勞働者の使用延人員數は約二百二十萬人で一年の使役人員は七十三萬人であるが結氷期間を除き毎日約三千人を使用するのでその賃金を七十錢とすれば二千百圓づゝの人夫賃が支出されるわけで不況に惱む勞働者にとつてはこの上ない福音である』（新義州）

木材關稅問題と新義州

いよいよ今議會に上程される木材關稅問題について安東側より大津荒川兩氏がこれが善後策を講ずるため東上したがこれについて從來利害關係から相反目してゐた新義州木材業者に對し伊藤安東木材組合長は十九日
今回の木材問題とは事情が違ひ沿海州材關稅引上げに伴ふ滿洲材の輸入防止のための運動であつて朝鮮側と直接關係がないから從來の經緯を捨てて安東木材の苦境に同情され好意的態度を示されたい
と了解を求める所があつたが新義州側においてはその事情を察し虚心坦懷なる心境を以つて懇談をかし應る態度ある所を見せた（新義州）

鮮銀支店設置要望 定州市民から

十八日午前九時着の列車で本府兒島理財課長來定、定州市民は豫てから運動してゐる朝鮮銀行支店の設置可否はこの時とばかり多數驛頭に出迎へ直ちに郡廳に出頭し約二時間にわたり縷々陳情する所あり松本重雄、小山英晃金面長より各種の統計を提出、穀物業者は各自立つて現今の不便を說明して理解を求むる所があつた。課長も熱心にこれを聽取しかつ可成り突込んだ質問をして定州の現狀を詳細に調査した。午後二時から料亭おも多福にて市民主催の同氏歡迎會を催した參會者五十名に達しこれがため一行は豫定を繰延べ午後六時發宣川に下車せず新義州に向け出發した（定州）

新義州火事 大昌洋品店燒く

十九日午前三時四十五分新義州眞砂町五ノ四大昌洋品店から發火し隣家二戶を燒き同四時三十五分鎭火したが同洋品店は朝鮮人街第一の洋品店であり損害も四萬圓に上つてゐる原因は未だ判明しない、なほこの火災により電話架空線の被ケーブルが一線火熱に依り溶解したため加入者五十一名の通話が一時不通となつたが鎭火後直に復舊工事を施し十時ごろ漸く復舊した（新義州）

江原道

高城學組補缺選擧

昨年中より高城學校組合會々議員三名缺員中の處十五日補缺選擧を行つた結果左の通り當選した（高城）
總數七六名、棄權數一三名、投票者數六三名、投票數一八九票二四票原茂一、二二票佐藤松太郎、一八票金吉中勘三、次點者一五票中村市藏一、四票永光右一、一二票小林能助、一二票森平五郎五票以下省略す

種苗場存續方陳情

江原道原州郡に既設しありたる道種苗場出張所を本年度から廢止し鐵原にこれを新設せんとする內定の說を聞いた原州郡民は直ちに郡廳に出頭し存續方を陳情すると共に十三日道廳から出張の農務課長を訪問し郡民代表安允玉氏外十三名から四時間半に亘り存續方を陳情したが効なく郡民は更に大會を開催し陳情委員會を組織し道當局および本府へ陳情委員を派遣することに決定し郡民大會より取敢ず江原道知事宛存續陳情電報を發した（原州）

超高速度時代

◇…現在の超特急『燕』號は東京大阪間を八時間廿分で走つてゐるが、鐵道省では更に六時間に短縮すべく研究中だといふ
◇…さうなつたら、昔江戶時代に十二日間も費したところを、立派に用事を濟ませて日歸りが出來るといふものである
◇…ところが汽車や飛行機ばかりぢやない、濱口さんの演說放送が僅二秒以內でロンドンまでも達するといふ世の中である
◇…話は別だが、これも高速度時代の產物、最近世界的の大發明として醫學界に大巨彈を投じた『どりこの』は、我が高橋醫學博士の創製にかゝるもので
◇…何しろ胃腑內で消化の必要なく、飲めば十五分內外で直ちに吸收されて、滋養となり活力となるといふ代物、高速度滋養飲料と銘打つてすでに發賣されてゐるが、實驗者が皆贊嘆してゐる
◇…胃腸病の人、食慾不進の人、疲勞しやすき人、病後の體力回復を要する人等にはもつて來いの滋養料で健康體の人には無二の能率增進劑である
◇…因みに右『どりこの』の發賣元は東京本郷大日本雄辯會講談社代理部だが、全國の信用ある藥店で賣つてゐる。

男の中の男 俠客の元祖は誰？

◇…俠客には幡隨院長兵衛など有名な人は隨分出てゐるが、俠客の元祖といはれるのに『夢の市郎兵衛』なるものゝあることを忘れてはならない
◇…芝居で名高い花川戶の助六の紫鉢卷は有名な伊達の江戶趣味を現はした勇みの極とされてゐるが、これの抑々の起りは、夢の市郎兵衛が生命を捨てにかゝる時は必ず紫縮緬の鉢卷をしたところから來てゐる
◇…今度、村上浪六氏が『俠客列傳』の第一着手として『夢の市郎兵衛』の一代記を講談俱樂部二月號に出してゐるが、流石俠客の元祖といはれる程あつてその一生は波瀾重疊である
◇…そこへもつて來て、作者一流の歯切れのいゝ胸のすくやうな啖呵が織込まれてゐるので、これは又近頃に見ない痛快な俠客傳を讀ませてくれる。敢て無條件に推獎して止まない。

フォード車 大量浦鹽へ積出し

財界の不況を何處吹く風のフォード會社では最近又もや浦鹽斯德へ大量の新フォード車を積み出して業界を驚かせた。是は同社が浦鹽方面への第一回出貨であるが引續き多數の新フォード車の船積みを見る筈で、該車輛は浦鹽から內蒙古へ轉送されるのださうである。

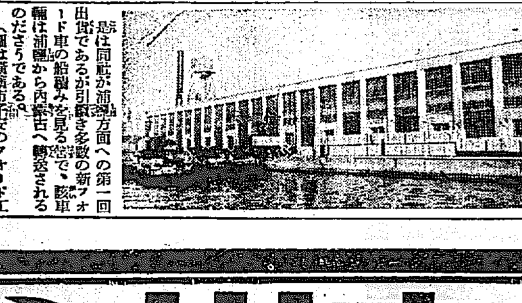

（圖は横濱市新安のフォード工場內にて積取りの實況）

レート化粧料大賣出し

全國レートデー

愛用者大優待

國產優良 レート

全國レートデー レート化粧料大賣出し

―全國販賣店頭に飜へるレートデーの標識旗―

全日本の化粧品店・小間物店・藥店・雜貨店・デパートの協力一致參加！

レート化粧料の內何品にても一品毎に優待券進呈

賞品 羽二重帶地 本場銘仙

そのほか空くじなし！

レート化粧料 愛用者優待景品

一等	羽二重帶地	一本宛	三百名
二等	本場銘仙	一反宛	三百名
三等	レート化粧函	二圓	六百名
四等	レートコンパクト	一圓	六百名
五等	レートメリー	六十錢	千五百名
六等	レートメリー	卅五錢	千五百名
七等	レート粉白粉	廿五錢	三千名
八等	レート石鹸	中型	六千名
九等	レート石鹸	旅行用	三萬名
十等	レートアプラトリ	御化粧紙	洩なく添附

◇レート化粧料の內一品お買求の節レートアプラトリ（表紙に抽籤番號附）一冊進呈いたします。
◇抽籤は一萬を以て一組とし、いろは順各拾組宛合計三百組に分ち當籤は各組共通にします
◇當籤の發表は昭和六年三月廿五日の新聞紙上と全國販賣店の店頭に廣告いたします。
◇一等から九等までの御當籤の方には抽籤券と引換に本舖から景品を御送附いたします。その外の方には最初に進呈のレートアプラトリが十等景品となり。
（景品の送料荷造費は本舖負擔）

若く明い顏になる 純無鉛・專賣特許 レート白粉

平尾贊平商店
本店 東京市日本橋區馬喰町
支店 大阪市東區南久寶寺町

『自然即神明』　永井潜

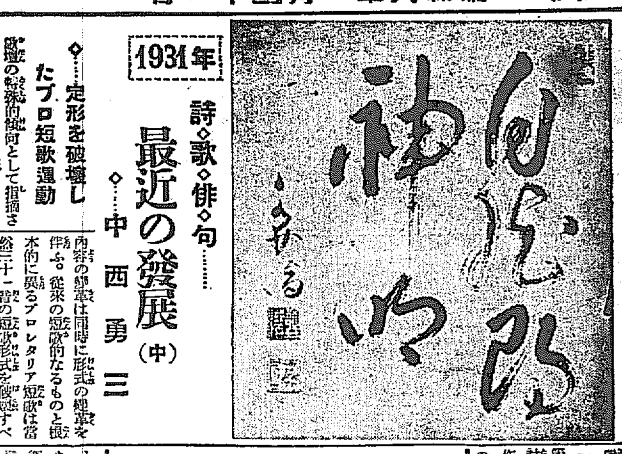

1931年
詩◇歌◇俳◇句……最近の發展（中）
◇…中西勇三

◇…定形を破壊したプロ短歌運動

短歌の特殊的傾向として指摘さるべきは、こゝ數年來勃興し來つた若き歌人達の間におけるプロレタリア短歌運動であらう。勿論歌壇全體から見れば、その數においてはいまだ短歌の傳統的內容と形式をまもつてゐるものが多いのであるが、それらはその傳統をまもつてゐることの故に格別の發展を見せてゐないので、發展的傾向を問題とするこゝでは殆んど記す必要はあるまいし、この短い記述ではそれに觸れる餘裕もない。

由來短歌は優雅な感情を三十一文字の形式に盛るべきものとされマルキシズムの理論が短歌に移入されやうなどとは、從來の歌人には夢にも想像されなかつたことであるが、時代の動きは遂に敏感な若い歌人達を驅つて短歌の變革運動に趨らせた。昭和四年十一月、『新興歌人聯盟』が結成されたがこれはまだ舊歌壇に對する漠然たる反抗的集りであつて、翌月その脱退組によつて組織された『無産歌人聯盟』が『短歌戰線』を發刊するに至つて、意識的に運動が具體化された。

昨年六月、やはり左翼的傾向を帶びて來た歌誌『黎明』および『尖端』との三者合同が行はれ、現在の『プロレタリア歌人同盟』に再組織され、雑誌『短歌前衛』が發刊された。この一派の短歌の內容が他のプロレタリア文學のそれと同じくマルキシズムによつて貫かれてをり、イデオロギー的であるのは勿論であるが、その形式においても『從來の短歌形式は隠蔽的封建的イデオロギーの所産である短歌も他の藝術と同じく、社會的歴史的生産物である故に、その形式にも當然歴史的限界性がある內容の變革は同時に形式の變革を伴ふ。從來の短歌的なるものと根本的に異るプロレタリア短歌は當然三十一音の短歌形式を破壊すべきであつて、そこにこそ短歌のプロ的な發展が約束されてゐる』と主張してゐる。その通りに全然三十一音の形式を破壊して自由なる──多くは三十一音以上の──形式をとつてゐる。これは短歌にとつて確かに一大變革に違ひない。

嘗てプロレタリア短歌の先驅とも見られる生活派の石川啄木は短歌を三行に分けて書いたが、その內容がインテリの反抗的センチメンタル以上に出でなかつた如くに、やはり三十一音の形式の埒外に出ることはできなかつた。それがいまプロレタリア歌人たちによつて實行されたのである。從來それが短歌の特殊性であるとさへ思はれて來た形式の破壊であるだけに、彼等の陣營内においてもそれを懐疑として旺んに『短歌の特殊性』『プロレタリア短歌の形態問題』等について論議されたが、いまだ討論終結とまではいつてゐないし作品においても混沌としてゐるのは運動の初期的過程である今日としては、蓋し止むを得ない事であらう。この運動の最も尖鋭的前衛である『短歌前衛』は打ち續く發禁のために遂に廢刊したが、近く『プロレタリア短歌』と改題して創刊されるといふ事であるし、この他にも『まるめら』『短歌月刊』『創作』等々歌壇の各方面に個々とプロレタリア作家が進出してきてゐるのでこの新興勢力の發展は將來大いに注目すべきものがある。

火の音
角田不案

燃えさかる暖爐の傍に一人在りて盡きせきゝたる火の音ならむ
燃焦し煙あらなく燃えあかる暖爐のなかの火炎の深かさ
あか赤と燃えきはまりて蒼白き火炎しづかに立ちゐたりけり
この宵にきくべきものは更けし夜に火の音たてゝ暖爐は燃ゆる
ほがらかに暖爐の燃ゆる音きゝつ心ようやく落つかむとす
もはや夜は何時ならん鳴り出づる時計をきけり暖爐の傍に
（五、一二、八）

冬日星戯　5
圭一四郎

その途上──

黒色の古淡な風が吹いてゐると思つて、外套にすくめてゐた顔を出して見た。おもひの外、ヴラマンクの強い色が、ふとく斂つてゐた。

『曇つた午後、髪を洗つてから、日光を待つてゐらしたが、暮れても濁つてゐたので、一人めそ〳〵泣いてゐましたよ』

『誰のことだ。何んともいつてやらなかつたのか？』

『二階屋のガラスごしですよ』

『風流な感じだね。それからどうした』

『行き先を急いでゐたから見ない通りすがりのことなら、もう一つある』

『泥盗人にでも襲はれたといふのかい』

『ばかな。數日後ちいさな星形が其ガラスにならんでゐた。破れたのを修繕したのだね。その星々がカアテンに美しく浮いてゐたよ』

『なるほどね』

『まだ一つある。すゝきの枯穂を集めて、ふとんをこしらへたのだつて』

『そのおふとんで寝たら、折れ穂の穂が、ちく〳〵お尻をいぢりさうだね』

『なにしろ偶然の才人チャールス・チャップリン、必然の才人ドンキホーテには及びもつかぬとだ』

『さう、その枯穂を、縦と化したところを買はなくちやいけませんね』

『あなたも、その方を御存じですか』

『多分、僕の記憶にある娘と同じ人らしいから、それぢやないかとからかつてみたのさ』

『意中の人！逢つて話がしたかない？』

『唯二十五分間だけね。世にも愚ろかな情景を、でつちあげるわけだね』

『なぜ』

『なぜつてさ、運も不運もあらかじめの意想どうりだらうから』

『……』

『おや、凄い爆音に近づいてきたぞ』

然し彼はその最後の言葉にだけ磬を殺したのである。小島の黒い斑点がひとつ、爺熊の樹からひゆうと冬の空へ投げられた。工場のうちをのぞくと青い勞働服の人々が律動的にうごめいてゐる。さうしてダイナモの羅巧を見て、彼は身をふるはした。すぐうちらづよく歩を踏み出した。ダイナモと一味相通じた氣管であつた。──彼は路を急いでゐる。

6

──泡とその他──

思ひもつかぬ頃に、歸來して、この家の主人を驚かし、又僕だつて怯えてゐるのです──との消息を、3氏宛に認めかしてから次のアクションを待つてゐた。くるりと封筒を裏向けて彼處に自分の氏名を記すと、鉛筆を二フイトほど離れた卓子の上にその大版畫の上に落ちた。ふと……と開いたまゝ封筒が頁の綴目に立つてゐた。むくりあがつた白色のわれ股に、偶然はさまれたのである。スタンドランプの明りが、澁茶色のその陰影を照してゐる。うすいつやがゆれる。流動的な感じである。今、妻は留守なのだが、もしこれを見たら、と輕い羞をこぼした唇を思つた。妻とその弟はおれのペエリスに就いて、研究してゐるのだらう。然し澁茶色の封筒は立つてゐた。私の苦笑を彼の微笑とが向ひあつた。片手に金ペンを握つた彼は、シガレット・ペエパアを一枚速かに取出して、から、それ一杯に書いて見せた。待つてゐたアクションなのである。

『うむ、澁茶色が躍的リンガムだといふんだな』（をはり）

カタカナ流行語解説（6）

六、ウインク（wink）

僕はさう思はなかつたけれども、むかしの僕は隨分な不良少年だつたさうです。現に自分にヲヘン紅顔の美少年？だつたさうです。その時、みんなからさういはれたものですから、或は自然自分自らも大いに不良少年振つたかも知れませんが、いまでも僕の七不思議の一つとして疑獄事件ではないが疑惑の雲に包まれてゐるわけです。

しかし、から胸に手を當て、沈思默考してみると、矢張り不良少年だつたなあといふ思ひがしないこともありません。それは丁度中學校時代を現出してゐた中學校の三年生の時です。ある時の作文で、何處でさういふ言葉を聞きかぢつたものか……矢張り不良少年だつたためでせう──『秋波を送る』といふ言葉を使つて、點をつけて貰ふことが出來ないばかりか先生で『中學生ともあらうものが秋波を送るといふ如き言葉を使ふとは何ぞや、實に言語道斷だ』と叱られ、のみならず後で教員室へ呼び出されて今度は口で大いに叱られたことがあります。併し、それは無理もありません。作文の先生は漢文の先生とかけ持ちで、常に『子曰く』とやつてをられたのですから。

ところが、最近の先生は決してそんな先生ばかりとは思ひません實にシックな作文の先生のみだと思ひますから、秋波を送るとは如何にも現代では時代遅れだから從つては駄目だが、それに代つて舶來品たる『ウインクする』なんて使つたら屹度滿點を下さると思ひます。何？馬鹿いへつて。さうか矢張り今でも僕は不良青年かも知れない。

京日歌壇
尾上柴舟選

十月集…（一）…

秋風の吹く高台に登り見る平野のはての山は悲しき　咸興　四ッ谷圍
ゆるやかに秋陽さしくる神域を一人歩めば身のしまるなり　龍山　矢谷印浦
秋ふかみてしたゝるルリ色の空にすばるの一つひかれる　江景　川畑三波
やさしくはものこそいはね病みぬれば醫者よ藥と馳せ廻る父　浦項　松本吉郎
大空の蒼きにむかふ吾がひとみはれ〴〵として胸に思なし　京城　小田美津子
夕かけて楷ふきしく野分風あはれなるかなかさゝぎの巣は　海州　元田和女
病みこやる妻に代りて飯を炊く今朝の心の淋しくもあるか　熙川　金明弘
茶屋の軒ちら〳〵うつる河水に眞晝の太陽強く反射す　京城　原正俊
吾があゆむこの運命なる細道はいばらの道よすくせとはいへ　仁川　鄭林八道
木枯はなほも止まざりその音を聞きつゝひとり寢る夜淋しも　京城　小松原碧櫻
美しき山の姿に見惚れけむその日女のほゝゑみしかは　水原　路澤みゆき

半島俳壇の回顧（10）
石橋令邑

六、ホトトギス

ホトトギスは明治七年二月松山に生まれた高濱虚子である。

貞徳宗因以前は感慨に訴へた花鳥風月その物で洒落を詠じたが、延いて芭蕉に至れば、花鳥風月の興趣に入つて

古池蛙飛び込む水の音　芭蕉
枯枝に烏のとまりけり秋の暮　同

の如き閑寂さを詠むに至り、次第に積極的美を吟詠した。しかし今日ではその趣味が積極消極の域を脱して十七字の詩形内で厭く吟ぜられるやうになつた。

虚子は俳句の隆盛な時は客觀趣味の盛な時で、衰へた時は客觀趣味の衰へた時であるといふてゐる。全く和歌にせよ、漢詩にせよ、西洋詩にせよ、普感情を叙する主觀的のものである。俳句は客觀描寫により間接に作者の感情を表現する。今日客觀趣味が俳句の特色をなすと唱へるこの主唱はこの點であらう。句としては是非客觀的でなければ人に本當の心の動きを與へるものとなり得ぬ。この客觀的の中に作者の主觀が内在して（ホ派は客觀と主觀とは二元的でない（虚子主張）ゐなければならぬが、描寫が客觀的であるから客觀詩といふ、といふてゐる。又俳句の趣味は十七字の形から生ずる趣味で、そして趣味は古來變遷し又變遷がなくひきつづき來てゐるといはれるとするので變遷があるやうに見ゐるのは思想が次第に開拓され境涯が段々なつて來た爲である。變遷がないやうに見ゐるのは十七字中の思想が有限であるからだといふのである。

ホトトギス派を蛇足かも知れないがザツト顧みると、虚子は畫家渡邊省亭を父とする渡邊水巴、甲州の大地主に生まれた飯田蛇笏、原石鼎、蔣子の長谷川零餘子、原月舟、前田普羅等を擁し、島田青峰を専ら編輯に當らせてゐた。そして能樂道の山崎樂堂、習梧桐に既に分れてゐた大須賀乙字、村上鬼城、銘酒小說の醸造元丹波の西山泊雲等が出た。而し今日見る如く、やがて水巴は曲水、蛇笏は甲斐で『雲母』、石鼎は『鹿火屋』を主宰し、零餘子（昨年歿）は枯野、月舟は歿し、普羅は富山にあつて『辛夷』、乙字、吉野左衞門、篠原温亭は相次いで歿し、樂堂は句を詠みず、鬼城は相變らず、泊雲は矢張ホトトギスに留つてゐる。そして今日の所謂新進作家としては泊雲、泊月（泊雲の弟『山茶花』主宰）、田中王城、鈴鹿野風呂、池内たけし、鈴木花蓑、岩木躑躅、梅月榕青子、宮安風生等で更に新しくホトトギス王國を建設してゐる少壯陣營があるのである。この少壯作者は『四S』と稱され、卽ち虚子を戴く水原秋櫻子、高野素十（以上東京）山口誓子、阿波野青畝（以上大阪）の四人であるこの四人によつて今後のホトトギスが主として展開されてゆくであらう

海に沿ふ一筋町や鳥渡り　虚子
流し釣瓢子洗ふ前をすぐ　秋櫻子
残り蟲地虫出たらん一日哉　素十
あぢら寄る磯の鰐の中日のあかる　誓子
ふたたび榧あがる砧哉　青畝

×　×　×

朝鮮では前述の石楠と相並んで盛である。何々會、何々會、何々吟社等といふグループが各地に散在してゐて非常に多い

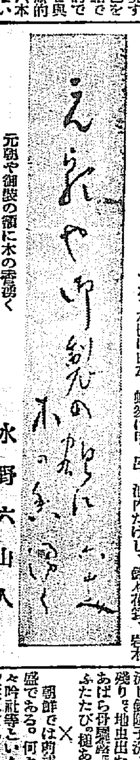

風景
赤城泰舒畫伯筆

京日俳壇
西田白浪撰

十月集…三…

巖谷の霧背みして錦紅葉　京城　日笠三千道人
坂上みゆ櫨紅葉に日のさして　咸興　片岡葭千
かさかさときびの葉や灯のさし交はし　江景　川畑三波
行くほどにばさり〳〵と山落葉　京城　高尾九州男
屋根まろぶ落葉に月のあからさま　安州　大沼一朗
小春日や藥行商ねもごろに　沙里院　川西牧人
洗菜の山と積まれて時雨けり　京城　小松原碧櫻
雲影がずん〳〵走る木の實採り　瑞興　岡白光
夕凪ぎの枯野の末は霞みけり　龍山　村木呑洋
菊の宿遲く灯りぬ歩きゆく　木浦　張鳳煥
沼岸に夕べ時雨るゝ野山かな　開城　島田雪雄
落葉の時雨ばら〳〵落れかかる　京城　淺川七郎

賀正

◇德島　吉澤帝史
宮柱太しく雪に澄む灯哉
◇京城　尹癸元
夜の國旗ゆれてあり松の内
◇東京　渡谷小波
瑞兆の雪を供物や新年祭
◇新義州　檜垣猶子
初凪や二羽打ちつれしカチガラス
◇靜岡　安藤蹉浪
輪飾に吹かれて來たる雪虫か
◇松山　藤本丘彩
冬の田のにぎはふものに鴉かな
◇大阪　商川愚伽
雪寒き社頭甍輝ふ御殿かな
◇兵庫　福永巨明
元朝の日はありがたし田の水に
◇仙臺　岩井東華
元日や靜かに夫婦四人かな
◇盛岡　松田剣殻
大戸おろして歌留多の聲の奥ゞある
◇大阪　和田御雲
口嗽ぐや淨林の雪しづるのみ
◇東京　佐光堤子
浪々の春またかへりつつがなし
◇新潟　佐野良太
杉の雪鳥居を出れば雪搖うて

「あけぼの」發刊

若い女性の細な魂が萌く美しく育つてゆくのに適當な精神の糧を提供するために東京目白の女子大學の卒業生同人に依つて昨年十二月生れた本誌は佐藤春夫氏の姪佐藤智惠子さんの編輯に成り、一月號には佐藤惣之助、生田花世氏等の詩人の外詠川圭耳氏の令嬢詠川露子さん、京城の歌人佐藤瑛子さんといふやうな珍しい執筆者の顔も交つてゐて清楚な感じのする女流中心の文學誌が創刊された（東京小石川區目白臺武藏野書院内あけぼの發行所、定價十錢）

PELMEL ペルメル　新案特許
霜焼（シモヤケ）は……
一晩で美しくなほる
ペルメル（クキクヨ軟膏）に限る！
C5

大京城府の街々から傳染病を驅逐する妙案
萩野技師の不衛生な街の調査
此の貴重資料を參考にして

「一番不衛生的な街」の調査が京城府の萩野技師によつて行はれたそれによると、最近數年間の調査によつて、傳染病發生の街は、きまつて例年多い發生をみる事が判明し、京城府の防疫施設の上に重要な一資料となつた

昨年中 に京城府に發生した傳染病發生數は千八百四十名で前年度より百八十二名多く、內鮮人別にみると內地人は千三百十六人で前年より四十八人すくなく、朝鮮人は五百十九人で前年より二百四十二名多い、これを町洞別にみると、最も傳染病發生數の多いのは

▲七十三名＝漢江通十六番地、南大門通五丁目

の二つで、これについで

▲四十人以上＝漢江通十五番地、鍋町、三坂通

▲三十人以上＝漢江通十一番地、元町一丁目、旭町一丁目

▲二十人以上＝桃花洞、大島町、岡崎町、和泉町、竹添町三丁目、蓮建洞、西大門二丁目、並木町、初音町、黃金町四丁目、黃金町五丁目、南米倉町、櫻井町二丁目、本町二丁目

▲十五人以上＝漢江通三番地、平町、元町三丁目、中林洞、苑南洞、光熙町一丁目、花園町、黃金町二丁目、同三丁目、古市町、大和町二丁目、大和町一丁目、本町三丁目、旭町二丁目

▲十人以上＝漢江通十三番地、麻浦、元町三丁目、蓬萊町、平洞、觀底洞、仁義洞、孝子洞、玉仁洞、光熙門通、光熙町二丁目、黃金町六丁目、吉野町一丁目、北米倉町、南大門通三丁目、大和町三丁目、櫻井町一丁目、若草町、永樂町二丁目、明治町二丁目、本町四丁目、本町五丁目

となつてゐる

この內 七十三名の漢江通十六番地と南大門通り五丁目は鐵道病院、セブランス病院があり、これは一般の診療中に傳染病を發見したもので、この二ケ所の多いのは別とするも漢江通十五番地の四十八人は昭和三年にも三十三人、昭和四年に五十人と例年多く、昭和五年發生の內譯をみると

赤痢十八、腸チフス十五、パラチフス一、發疹チフス一、猩紅熱一、ジフテリヤ六

となつてゐる、同地は鐵道官舍所在地で、かく傳染病の多い主因としては

勤務先 を同じくする人々の居住地なるため、病氣となると見舞の交通頻繁となるので、かゝる關係で傳染するものとみられてゐる、これについで多いのは鍋町の四十四人で同町は昭和三年十七名、昭和四年廿八名を出し、昭和五年の內譯をみると

赤痢六、腸チフス二、猩紅熱十五ヂフテリヤ四

であり三坂通の四十一名は昭和三年に卅六名、昭和四年に四十名を出してをり、昭和五年の內譯は

赤痢三、腸チフス十八、發疹チフス一、猩紅熱十三、ヂフテリヤ六

となつてゐる

京城府 では、この貴重な資料を得たので今後の衛生施設の上にこれを參考とすることに決定した

長距離飛行
各務ヶ原から平壤まで
二月一日から四日間に亘つて

【岐阜電報】各務ヶ原飛行第二聯隊では來る二月一日より四日間櫟野中佐指揮の下に各務ヶ原平壤間往復二千八百二十キロの野外長距離飛行を行ふことになつた、今回の飛行は嚴寒期における發動機の取扱研究、海上飛行の體驗を主たる目的とするもので飛行中無線長無線通信を行ひ、使用機は乙式偵察機三機でガソリン補充タンクを操付二月一日各務ヶ原太刀洗間、二日太刀洗平壤間、三日平壤太刀洗間四日太刀洗各務ヶ原間を飛行する

上海マニラ間 郵便飛行
廿日より開始

【上海十九日發電】上海マニラ間定期郵便飛行開設の第一回飛行は廿日午前八時當地虹橋飛行場發進に上ることとなつた、操縱士はブロスイ氏、使用機は鳳凰號（小型百十五馬力）で福州、廣東を經て海上六百五十浬を一氣にマニラに飛ぶ筈

局員を裝ふ賊
昨日本町署で 嫌疑者取調べ

最近府內各所に京城郵便局員と稱し貯金の殘りを無手數で引出してやるといつて步く男があり、去る六日も初音町の木間某方に訪れの

本町署 色めく
某々に關する 强力犯か

本町署司法は十九日來色めき、刑事總動員で活動を開始した、廿日は某方面から多數の參考人を呼び中には本券藝妓、仲居もまじつてゐるが、事件は某々に關する强力犯らしく、取調べ進行につれて意外な重大犯罪が暴露する模樣である

朝博詐欺事件
昨日公判開廷

一昨年の朝鮮博覽會開催を機會に一攫千金を夢見んとして僞二萬圓の詐欺を働いて起訴するに至つた府內大和町二五著作業岩本善文（二）崇仁洞九一趙時彦（二）兩名にかゝる朝博詐欺事件公判は二十日午後一時半より京城地方法院金川裁判長、福田檢事立會の下に開廷した

爆破作業中 爆發即死
龍山工兵隊馬場曹長
資性溫厚な模範軍人

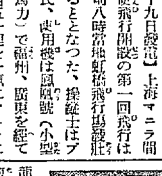

龍山工兵第二十大隊第一中隊工兵曹長馬場章氏は資性溫厚にして勇敢、眞に軍人の模範であつたが、二十日午後一時頃西氷庫驛西方漢江川原において爆破作業實施中、率先點火手となり導火索により黑色藥に點火した際、低於爆發即死した

曹長は明治卅一年一月六日岡山縣眞庭郡美和村大字三崎五十一番地馬場嘉吉氏の三男として生れ大正十年十二月十日現役兵として工兵第廿大隊第一中隊に入營、同十一年十二月一日工兵伍長に任官、同十三年十二月一日軍曹に昭和四年四月四日曹長に進み、今日に至つたものであるが溫厚にして軍務によく精勵、上下の信賴厚く、特に昭和三年支那事變に派遣され、率先勇敢に任務に從ひ功績大であつた。なほ曹長は通信、自動車の優れた特技を有した

前科者の窃盜

忠南洪城郡長谷面天臺里生れ住所不定前科一犯李丁夏（二）は擧動不審の廉で本町署員に捕へられたが去る十一日本町四丁目北島醫院の車の膝かけ價格四十圓のものを窃取したことを自白した、余罪ある見込みで引續き取調べ中である

鐵道對京師ホツケー戰

慘！夢遊病者の 血なまぐさい兇行
玉を抱いて罪あり、强盜の夢に
突如！親兄弟を斬る

平北熙川郡熙川面有北洞三六七許貸田（七）は熙川森林組合監視であるが昨年十二月二十八日より郡守の命をうけ同郡西面に出張して郡役所有地および學校所有地の貸附料百三十圓を徵收したが、御用納めとなつたのでそのまゝ自分で保管してゐたところ、何しろ百圓に餘る大金を持つのは初めてのことなので、小心者の許は戰々兢々として夜もおちく眠れなかつたが六日午前四時頃支那人强盜十名が忍び入つた夢を見て、いきなりおき上り、斧をもつて實兄許龍田（三）弟許風田（二）同じく許龍田（七）祖母淡深信（七）に斬りつけ重輕傷を負はせたが、全く夢からおきた錯亂で深い兇行の原因はなく近頃めづらしい事件とされてゐるがなほ同人には夢遊病の遺傳があるらしく、警察當局も同情してなるべく寬大な處置をとる樣にと裁判所に廻したと（平北警察部發表）

京城師範勝つ
對鐵道ホッケー戰

本社後援、朝鮮アイスホッケー聯盟リーグ戰鐵道局對京城師範戰は主審秋氏、副審花井氏によつて二十日午後四時から漢江人道橋下新設リンクにおいて對戰したが、リンクコンデイションは良好でなかつた、接戰後二對一にて京師軍の勝に歸す、兩軍メンバー戰況左の通り

京師 2 （一〇 一一） 1 鐵道

▲京城師範 FW 木元 島田 見中　DF 草島 洪　GK 一柳

▲鐵道局 FW 川邊 宮金 渡邊　DF 大平 杉浦　GK 秋枝

▲前半戰 京師軍ステツクパツクにて進出コンビネーションに京師軍一擧にゴールに迫りつゝ二分には中央ルーズからパスにより好機到來したがゴールの活躍ならず鐵道シユートパスよく三分中央のパスとなつて渡邊右隅に出でシユート鮮やかに一ゴールを先取す、京師軍ゴール直前に進出しつゝ四分見元のシユートよくゴールを擧げ一對一點のルに再三見舞つたがゴールの好接戰となつた、京師の肉薄ゴー防よく危機を脫す▲中半戰、一進一退にて京師軍よく攻勢を保ちつゝ八分中央ルーズパスなつて中島のシユート、ゴール一點を加へ勝敗の一點を收む▲後半戰は兩軍火花を散らすオープンプレイを繰返してタイムアップとなり、二對一にて鐵道の力闘ならず敗る

京城驛構內の 一年間の遺失物
三千七百八十九件
千百三十六圓にも達する

驛內の鐵道網も延長數千哩におよび東西南北と疾走し主要驛數ヶ所を有してゐることゝから乘降するお客も數百萬人といふ多數に上り、これ等お客さんの各驛構內で遺失する物品も相當に達してゐる、先づ京城驛構內における一ヶ年の遺失品數と評價格を調べて見ると就中最も多いのが首卷、扇子、帽子、風呂敷包、毛布、雨傘、手袋、洋傘といふ順序でありその他雜品であるが中にも面白いのは勳八等の勳章もある、件數總計は三千七百八十九件でこれを評價して見ると一千百三十六圓といふ素晴らしい數字を示してゐるお客さんの遺失品も馬鹿にならぬものである

ハバロフスク 樺太飛行開始

【モスクワ十九日發電】暫く休止中のハバロフスク、樺太間定期航空路は本日より再び開始された

續々大計畫發表

新年號の二大附錄で滿天下をアッと感かしたキングは二月號で又々面白い別冊附錄『笑の細詰』を添へ飛ぶやうな賣行である。

徘徊中捕はる

十九日午後一時頃府內南大門通り丁子屋百貨店前を徘徊する怪しい男あるを本町署山口刑事が引捕へた所、この者はかねて本町署が手配中の香川縣綾歌郡阪出町二八七、目下住所不定詐欺、窃盜前科四犯小西常夫（三六）と判明した、小西は昨年十二月四日年の刑を終へて西大門刑務所を出たが、一月四日東四軒町ホーリネス教會小出明治方の應接間から現金八十圓を窃取したのを始め、十四日本町四丁目一九下村安彥方から現金二十七圓、十九日も前記小出方から現金七十九圓を窃取したこと判明したが、現金專門の賊である

遣歐氷上選手
廿日奉天出發

【奉天廿日發電】二月七、八兩日ストツクホルムで行はれる歐洲選手權大會に日本を代表して出場する木谷德雄、石原省三、河村安雄（自費出場）三選手は岡部監督に引率され二十日午後三時三十六分奉天發列車で西比利亞經由スエーデンに向つた

本町署寒稽古
柔劍道入賞者

本町署では寒稽古終了後十九、二十の兩日にわたり、柔劍道の大會を催した結果、左の入賞者を決定本社からはメダルを寄贈した

◇劍道 一等金順泰、二等秋正之燕、三等青木彭榮

◇柔道 一等（以下不明）君、二等佐々木正雄君

自動車には ね飛ばさる

十五日午後九時五十分頃府內若草町停留所前方約二十米の地點で電車から飛降りた非番車掌昌信洞九八三張王俊（二〇）は自動車に跳倒され重傷を負ふた、同車掌は訓練院から歸らんと電車に乘り前記のヶ所で飛降りた處へ疾走して來た岡崎町六九番地平和タクシー自動車京九〇六號（渡邊坂治操縱）のため撥倒され原因病院に擔ぎ込んだ左足脛骨折治療七週間を要する重傷である

早稻田大學 校友會開催

早稻田大學京城校友會では今回常任幹事、日活生命支社長高澤源三郞氏の轉任と同會の古參校友木塚富三氏が退鮮するので兩氏の送別を兼ね校友會を開くことに決定した、來る廿七日午後六時から旭町白水で、會費は三圓、當日持參されたい

工廠職工整理 海軍の腹案
手當六百餘萬圓 追加豫算提出

【東京電報】海軍工廠の職工整理について海軍では整理手當を成るべく多額に支給すべく交涉中で、右は追加豫算として議會に提出することになつたが、海軍の整理腹案は左の如くである

一、手當總額六百三十一萬圓（交付公債發行に依る）

一、整理解職工數九千二百人に對し退職手當一人當り平均六百八十四圓

日滿貨物 連絡會議
第二日議事

【東京電報】第六回日滿貨物連絡會議第二日は二十日午前十時より鐵道協會に開催

一、浦鹽經由日滿貨物連絡運輸復活の件（東支提案）

は大連經由復活の件を可決、日本連絡に北日本汽船ソヴイエト國營商船部加入の件を可決正午休憩に入る

留置場入を 志願して來た男
微罪の故で放免された トランクどろ棒

留置場へ入れて呉れと警察に志願して來た男がある——福岡縣大牟田市三川町生れ住所不定松木田末吉（二）は去る六日朝京城驛待合所で府內南大門通り五丁目相良諒四郞方定田新吉のトランク（價格二十圓の雜品在中）を窃取し、本町署員に檢擧されたが微罪の故で十九日放免になつた、所が金がなく泊る所もないので二十日本町署を訪れ、留置場へ入れて呉れといつて來る仕末に係官も閉口の結果、親許へ旅費を送るよう取なしてやつた

給料倍額を支給し 共匪討伐を奬勵
蔣氏軍師長を集め 剿滅策を廻らす

【南京廿日發電】湖北、湖南、福建省の土匪討伐實績があがらざるため國民政府は大いに狼狽しつゝあり、蔣介石氏は本日官邸に朱培德、何應欽、何成濬氏等以下五十余名の軍師長を召集、軍事會議を開いた結果

共産軍は來る四月までに是非一掃すること、討匪軍には戰時手當として給料倍額を支給す

等を決定し支那軍隊はじまつて以來前例のない奮發振りで、共匪剿滅に焦慮して居る

布哇の邦人
十三萬九千餘人 人口調査の結果

【ホノルル十九日發電】本日發表されたハワイ在住邦人人口調査の結果は十三萬九千九百三名である

水禽室に寄り合ひ世帶の群

おいらの冬の世界……【3】
凍傷の噂も聞かぬ
アパートの寄合世帶
クヰンの鶴、山出しの家鴨等々
屈託のない生活

動物園の鳥獸はどことなく憂鬱なものだ、永日せまいところにとらはれてゐる身をかこつ歎きが自然どおもてにあらはれるのか、獅子、虎などの尤物からカナリヤメジロ、紅雀等の小鳥に至るまでよく／＼樣子を見れば、妙に懷鄕の哀愁の氣をたゞよはしてゐる

◇……◇

ところがこの動物園共通の愁ひとせず、至極安易に樂天的な明るい日を送つてゐる特殊のグループが二つある。その一は動物園御自慢の大水禽室共同生活者、その一は動物園第一の愛嬌もの猿小屋の日本猿族だ。

◇……◇

大水禽室は御存知の通り中央の高い柱から金網をまろく八方におろしてその中に木、石、水の配置も巧に大邸宅の庭園に似た仕掛けでこゝに百羽に近い水禽を自由にはなして寄り合ひ世帶をいとなましてゐるが、ほかの檻とは比べものにならぬ廣い場所がとられてあるから鳥は全く野ばなしと同樣に屈託のない暮しをしてゐるのである

◇……◇

飛ぶ、泳ぐ、步く、なんでも彼女たちの慾を制肘するものはない、しかも食物は粟、稗、燕麥などの穀物と青菜を小さくきざんでドッサリばらまき、カモメのやうな贅澤なものにはまたドゼウを別にやる等々の至れりつくせりの待遇だから大水禽室の鳥たるものはがらかになるのも無理はないが、余りに樂しき生を享ふためやゝジャズ的なコーラスが多すぎてアパートメントのモダーンライフも喧噪に明けて喧噪に昏れる傾きがある

◇……◇

このアパートメントは冬となれば池が凍つてしまふ不便さを持つてゐるけれど、何事も親切な動物園のおぢさんは毎朝早く起きて玄能で一坪、二坪と二ケ所位をたゝき割つて下さる。さうすれば入れかはり、たち代り氷浴に來る彼女たちの忙がしさで氷もはる暇もなくまづ日中は大丈夫といふ譯である

◇……◇

彼女たちはみな寒さに强い。こゝのクヰン鶴はあのしなやかな楚々たる足を貴夫人然と氣取らせて冷い水にいつまでも浸けてゐるけれど、まだ凍傷にかゝつたと聞いたこともない。山出しの女中が買物にゆくやうに大きな尻をふり立てふり立てヨチ／＼步きの家鴨も氷の上を日がな一日往復してビクともしない。仲はいゝが夫婦そろつて風流家のヲシドリだつて氷上に片足一本の悲い寢相をするが、足が氷に凍てつかない。純白の特製衣裳でお上品づくりを身上とするスワンでも、いざおやすみとなると氷の上に丸く坐つて頭を片羽に突込むゴロ寢の圖々しさである。ほんとうに彼女の上に幸よあれ！（この項つゞく）

海◇外◇珍◇聞◇異◇聞

命よりも預金が大切な中年の男

【オークランド（カルフオルニア州）發電】フランシス・ファレルといふ四十六歲の中年男がこの程街上で餓死に瀕してゐた所を警官に發見され早速病院に送られた危い命を助かつたが、この男の服のポケットの中に八百弗に達する預金の通帳を所持してゐたが『命はどうなつてもいゝがこの通帳から一厘一錢でも引き出す樣なことはしてくれるな』と上ぎりに頼んだとはても强慾な男

年上の男と結婚するロンドン娘

【ロンドン發電】ロンドンのお孃さんは、年上の男が御好きとある最近結婚局から發表された數字によると二十歲以下の女性四萬七千五百人の結婚の中大部分は二十歲から二十三歲までの男性を生涯の友として選んでゐる、その外特例としては十七のお孃さんが六十四のお爺さんの花嫁となつたもの十五歲の少女が七十歲の祖父にでもあり相な老人と結婚したのがある

古今 書畫鑑定評價總覽
▲古今名家印譜寫眞版入▲定價金壹圓五十錢 送料二十錢

一月號一部進呈 月刊美術雜誌 洛陽美術
京都名家新作 繪畫特價目錄 進呈
京都市姉小路通寺町東入 電話本局三九六四番 振替大阪四二二五番 洛陽美術社

專賣特許 中井式 金山自働マブシ機械
各製糸會社指定御用機
時代の尖端合理的經營により 大々的値下斷行
大阪市東淀川區十三西ノ町七三二 中井龜太郞商店

新春御禮特價大賣出し
各種 釣針線專門
中井龜太郞商店

全國的に大量販賣
正直ハ最後ノ勝利者ナリ
大阪九條通貳丁目 仲庭時計店

溫熱 瞬間療法 一名 日本灸の明岸
本療法講習會の特典は灸の免狀なく開業出來る
官公吏會社員の退職者鍼灸の專業者 僧侶産婆看護婦
大日本溫熱療法研究所 京都市川端二條下 電話上一七六四番

各品壹割引 空氣銃 はヤマト商會にて
ヤマト商會 大阪市西區北堀江御池通 振替大阪六〇七一番

農林省推奬 兎を養へ 千年益 年四
東洋養兎奬勵會

日やく 月經 おくれの藥王 クナイ流經藥 有効保証
大師醫院藥品部

本欄特別廣告取扱 大阪高麗橋五 昭廣社

淋疾黴毒 痔疾 塩井醫院 京城明治町 電本三〇九〇
內科 小兒科 呼吸器病專門 鈴木內科醫院 京城本町一丁目
特別案內
恩給
お産
貸室 京城ビルヂング
恩給
旅館 大和屋旅館
恩給
看護婦
女中
無料
貸家
京日案內
頭痛にノーシン
職業 文洋社
高野義肢製作所
皮膚泌尿花柳病 醫學博士 渡邊晋
タンスは津村 津村タンス店

華やかな颱風 【100】

福田正夫作　野崎貞雄畫

目醒め (七)

ユリヤが靴音に驚いて振り返るのと、入つて來た男が
『ヤアー女王樣。昨夜は失敬。』
といふのと一しよだつた。いふまでもなくそれは若槻讓次だつたが、その背後に立つてゐる二人の男はユリヤに馴染みのない顔だつた。
『あら!』
ユリヤは場合が場合だつただけに、少からず狼狽を感じて驚かずにはゐられなかつた。
『はゝゝ。何もさう驚くにやあたらないぢやないか。』
若槻讓次はさういひながら靴を脱ぎにかゝつた。そして、他の二人も讓次にならつて靴を脱いで上へ上つた。
『何しに來たの?』
それを見ると、ユリヤは鋭い聲で訊いた。
『何しに來たは御挨拶だな。だが昨夜はだいぶ御機嫌のやうだつたね』
『さう?』
『さう?もないもんだ。人にガソリン臭い痰を吐きかけて逃げ出してしまふなんて……』
『で、またお小言をせびりに來たの?』
『ところが、今日の用事はもつと重大問題なんだよ』
『重大問題?』
ユリヤは思はず釣り込まれて訊き返した。
『あゝ。場合によつちや手荒なことも許して貰はなきやならねえほどの重大問題なんだ』
『へえ。やけに硬く出たわね。一體どんなことなのよ』
『實は、姐御に一稼ぎして貰ひてえことがあるんだ』
『私に?』
『あゝ』
『それなら話を聞かないうちにお斷りするわ』
『何だつて?』
若槻讓次は思はず膝を乘出しながら言つた。
『實はね、私たつた今お母樣のお位牌に誓つて居たところなのよ。今日限り斷然新しい生活に入りますつて——。だからもう、私はあんた方との交際はしないことにしちやつたのよ』
『おい、女王樣。そ、そりや本氣で言つてるのかい?』
『モチ!本氣だわ、だからどんな話だか知らないが、聞かない方がいゝと思ふのよ』
『いやにあつさりして居るな。さう言つちまつちや話になりやしない』
『そんなわけだから、もう歸つてよ』ユリヤは遠慮のない口調でづけづけと言つた。そして『少し位のお小言ならこゝに入つて居るわ』
といひながら、懐から紙入を取り出して讓次等の前へ投り出した。
然し讓次はそれに手を觸れようともしなかつた。そして少からず氣色ばんだ聲で言つた。
『おい!女王樣!俺らア、冗談を言ひ合つてるんぢやないぜ!』
『私だつて冗談なんか言つてやしないわ。』
『ぢやも一度思ひ直してくんないか。俺らは今日、親分の命令でやつて來たんだぜ』
若槻讓次がいつもとちがつてやけに鼻息が荒いと思つたら、矢張り親分の使でやつて來たのだつた。そして、親分と聞くと流石のユリヤも一寸默らずには居られなかつた。親分にだけは、彼女でも頭の上らないのが常だつたから……。
それを見ると讓次はユリヤの耳を突くやうに更に言葉を續けた。
『實はね、姐御がいつか銀座のダンスホールで逢つて、フジヤで名刺を貰つた男があるだらう?あの男が迚もいゝ鴨だつてことが判つたんだよ』
『……』
ユリヤは突然に言ひ出されたので、讓次が誰のことを言つて居るのか見當がつかなかつた。
『惚けて居ない?岸本幸雄つて男さ』
『さア、惚けて居ないわ、そんな男のことなんか……』
ユリヤは興味のなさうな聲で言つた。
『惚けて居ない?俺らが後からくつついて行つたら、フジヤで名刺を貰つて居たぢやないか』
『あゝ、あの男?あんな男のことなんか忘れちまつて居たわ』
『駄目だよ。忘れたりしちや。あれが迚もいゝ鴨なんだよ、だからあれを一つ姐御に料つてもらひたいつていふ親分の命令なんだ』
讓次は得々としてさう言つた。

圍碁新局 (完)

先二先先番　向井一男(四段)　關原幹雄(初段)

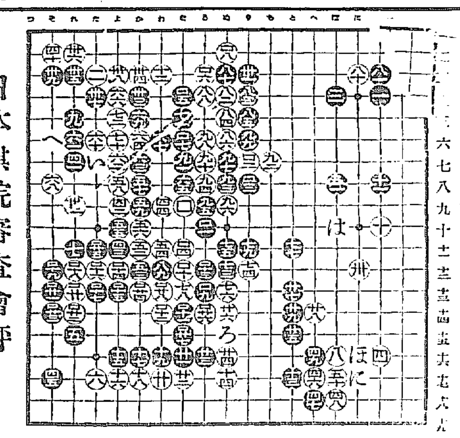

日本棋院審査會評

黑(十三)はこれを(六六)に尖み黑(い)の時(三二)に拆くも平凡ながら一策たるを失はぬ。
黑(十三)は(二十)に挾み白(十五)の時黑(十四)と拆くが普通の布石である。
黑(二三)は惡い。(ろ)に斜走してゐなければならぬ。白に(二四)(二六)と飛ばれて(十五)以下の勢力を減殺されたことは甚だ面白くない。
白(三十)如何、(ほ)に飛ぶを白の眼底とする。
黑(三一)は(一〇六)に詰めて白よりの(三二)の打込みをけんせいするなど積極的な策に出たい處である。
黑(四五)甚だ困窮である。(に)に覗き白(ほ)の時(四八)に打つてゐるがよい。
黑(五一)は(五四)に飛んでゐるが全局の釣合上の要點である。
黑(五七)は(一〇六)に詰めて徐ろに策をめぐらす處である。
黑(五九)は甚だ惡い。敗着と斷じてよい。(六三)に引き白(五九)の時(一〇六)に詰めているがよい。
黑(六一)に至つては(六三)に伸びたその時白(六一)黑(へ)白(い)黑(六八)と應じておかねばならぬ。
(七二)まで莫大な損失を先にしては黑の(七三)以下の強行手段は是非もない處、而してその結果失敗に終りたるも亦止むを得ぬところとする。

讀者らん

▲監督を望む人その人が敎會の指導者であるならば私共のくちばしを入れるところではない。然し思慮なるキリスト者たらんとならば敎會の指導者をキリストとするよりない、彼は今もなほかくさけぶ『すべて求むる者は得たづぬる者は見出し門をたゝく者は開かるゝなり』とたれかその子にパンを求めんに石を與へんやまして敎會の代りにカフェーを牧者の代りに偶像者をまづ私共はマタイ傳七の五を讀みなほさねばならない(熊の下にて)▲京城の電車何と物凄き色の極みだらふ柿シブ色、青色、黄色そして白の鉢卷黄の鉢卷色の標本ではあるまいしもつと揃へたらどんなものだらう尚一あの柿シブは姐氣だけでありがたくない大道を走る電車それは必ず美麗と景物の一要素であるべきである京電の御考へは如何(色になやむもの)▲京城中學校の生徒の或一部の者に告ぐ長ヅボンもよいけれど我々はダブダブのズボンの立場も考へて見ろ(龍中生)▲どなたか、鍛錬的運動法について書いた書物の發行所、著者、定價を御知りの方はありませんか(御承知りたき生)▲十八日の習字御希望の御方御敎へします(岡崎町五八川野)▲バイオリン初歩より敎ねて下さる方有りましたら貴名承り度し(電本七〇)▲本町五丁目附近で習生流の諸先生を御存じならば御知らせ下さい(M子)▲カルタを御敎授して頂きたいのですが京城驛附近に會がありませんでせうか(京城驛)▲私ら共砂防工事に多年の經驗を持つ者ですがなほ吾より砂防工事が有ると聞きましたがどなた樣か使つて下さる方はありませんか、京畿道内で働きたいと思ひます(砂防工事好)▲正直なオキニー二年余りよく働いて貰つたのですが本月末内地引上げにつき御希望の方はありませんか(電光一一七二番)

廣告の御問合せの回答
▲何時かの廣告欄にて暗室不用燒付現像といふのを見ましたが名前と發賣元をお示し下さい▲ミドリカメラといひ釜山府辨天町一丁目山崎寫眞機店振替一九九八番です

今日の新刊

(鐵務局圖書課調べ)
(和文部)蒲畔情報(一月號)島田仙助▲社會之淨化(第一一九號)梶原重太郎▲月報(第六八號)上田耕一郎▲京城郵便所長會報(第七二號)波多江千代藏▲釜山內報(第一九四號)黑岩榮三崎幽太郎▲道(第八卷第二號)山下良右衛門
(鮮文部)主日學校申報(第九二號)許大殷▲慶州金氏族譜序金文植▲興南時報(第五一號)尾井照雄▲鮮滿ゴム(第六七號)永世子良一▲産牛錢女(小說)郡敎▲朝鮮中華民衆(第一號)高丙芬鄭維

出版界

▼キング(二月號)自戒(ワシントン)婦人諸君の力を借りたい(牧野伸顯)仙石貢翁縦横談若さと元氣を保つ工夫(小田部莊一郎)人物採用拔擢大座談會(名士十一氏)恒鐵職工から二十八才で高校敎授、日給十三錢の給仕から年俸五千圓、大冒險小說海底神秘城探險(小山莊一郎)白夜は明くる(久米正雄)牢獄の花嫁(吉川英治)心の日月(菊池寛)天晴れ啞將軍(白井喬二)喉夜の死(加藤武雄)その他誰が見ても笑はずには居れぬ『笑の繩詰』が附錄としてついてゐる(東京本郷區駒込坂下町四八大日本雄辯會講談社五十錢)▼滿洲電氣協會々報(一月)動力に就いて(加茂正雄)現在における電線界の諸問題(高橋餘治郎)その他(大連市大山通一遞信局電氣課內共協會價不明)▼生活の合理化(十二月)(京城古市町三八勤儉獎勵社二十錢)▼考へ方(二月)第三十二回日本土講習會第二次數學試驗問題講評第百五三回數學懸賞問題答案發表その他(東京神田區一ッ橋通り町二共研究社四十錢)▼現代畫家番附(昭和六年改正)日本畫家、洋畫家、彫刻家、工藝家其他附錄(東京市麹町區土手三番町十美術俱樂部出版部一圓)▼曙醒(一月)(京城南山町三ノ三三眞宗大谷派願寺京城別院文書傳道部十錢)▼刀劍研究(一月)源清麿傳に就て(川口陟)鐔の話(大臥山人)行平について一考察(眞尾劍堂)その他(東京府下谷區茅町二ノ三南人社五十錢)▼織物の日本(一月)眞の成功の意義(澁澤榮一)中小商工業者の運命(二宮源治)織物界考察(十六氏)その他(東京日本橋區橋町東線河岸六その社八十錢)▼文敎の朝鮮(一月)公民敎育の必要(武部欽一)社會から理想主義へ(島木愛之助)ソヴイエットロシヤの實相を紹介す(八田吉平)歐米敎育概觀(福士末之助)初等學校における職業科の要旨とその運用(高橋濱吉)(朝鮮總督府學務局內朝鮮敎育會三十錢)▼うつそみ(一月)短歌雜誌(新潟縣南魚沼郡六日町一二三魚沼歌會十錢)▼世界と我等(一月)(東京麹町丸の內二の十二國際聯盟協會十錢)▼共存(一月)言論界迫の解剖(赤松克麿)現代思想運動の解剖(赤神良讓)赤思想と敎育過失(野田義夫)滿洲における赤化運動の情勢(調査部)その他(東京府豐多摩郡高井戸町下高井戸一二三新日本協會二十五錢)▼國際事情(ロシアより觀たる『歐洲聯合』案)外務省情報部)▼國際事情(歐羅巴聯合の要綱と各國政府の回答(外務省情報部)▼農業(一月)(長野縣上田市海野町その雜誌株式會社三十錢)▼婦選(一月)政府は果して公民權の公約を果すや(市川房枝)米國の問題(岡田溫)婦選行脚(六女士)其の他(東京麹町區麹町四の九共擭得同盟二十錢)▼新月(創刊號)葉の花(野口米次郎)海と雪と女(矢野文夫)一九三一年の文壇はどうなる?(福富造見)大木篤夫論(松本操)詩人座談會(十氏)其他詩、小說(東京小石川區大塚上町一五其社二十錢)▼映畫敎育(新年號)敎育映畫の形式(伊藤祐之)ソヴエートロシヤ映畫講座、その他(大阪北區堂島大阪毎日新聞社十五錢)▼少年俱樂部(二月號)エヂソン翁から少年俱樂部へ、金谷彦讀者から愛讀者諸君へ、少年の爲に長から(野間清治)小說欄を飾る一直線(佐藤紅綠)日本人オイン(大佛次郎)亞細亞の曙(山中峯太郎)村の少年團(佐々木邦)その他、附錄としては澎湃大進軍、路面の諸手本、三千二百年使へる暦、がある(東京本郷駒込坂下町四八大日本雄辯講談社五十錢)▼少女俱樂部(二月號)グラビア女子體育グラフ、在留外交官夫人令嬢畫報、宮中歌御會始に就いて(千葉胤明)日本少女の指標へ(西條八十)ブルース)小說欄、ふるさと雪(八木隆一郎)命がけの演奏(中村正利)みた兒昇天(十一谷義三郎)その他宮中歌御會始御式圖、夜光讀選、動物園めぐり、世界漫畫ブック等の附錄がついてゐる(大日本雄辯談社五十錢)▼今日の朝鮮(全部英譯で評す)至時における名所、商品、主要建物、特産物等の挿繪說名を明記したる案內書(朝鮮總督府)

東亞倶樂部 (東亞直營)
常る二十日より向ふ三日間超特別興行
御入場料金 階下 大人三十錢 小人 學生二十錢 小學生十錢
東亞京都撮影所特作現代映畫
吾妻小唄
原作 内田德司 監督 仁科熊彦ジョージ
主演 楢三四郎 里見明 宮城直枝 助演 岡田靜江 土肥了治
懸のデパート三越白木 色のかずかず想ひを染めて 君にきかせたい日本橋
京都特作時代映畫
南蠻小僧 熱血篇
原作 瀧丘浪三 監督 橋本隆文 主演 寂川長三郎 尾上紋蔵 助演 鈴香直子 阪東太郎
唱流旋風の如く渦卷く騒亂の洛中洛外!忽然と現はれたる怪漢そも誰?人呼んで南蠻小僧その正體や如何!來るや夜光の如く飛び去る往くや剣光の縦横…
ワーナー・ブラザース超特作
結婚春秋
原作 アジア・ゲルザー 監督 アラン・クロスランド
主演 アイリン・リッチ ボーリン・ギャロン
人の陳腐なる恋を邪魔する奴は……この映畫が描く男女各々の心的なる迷ひの巧さはキッと觀客を魅了するであらう……

喜樂館 (日活直營)
十五日當々封切超特別大興行 大日活が新春劈頭に放つ巨彈 萬雷の拍手に迎へられて
日活太秦撮影所時代劇傑作
監督 佛生寺彌作 主演 光岡龍三郎
捕物帖 全八卷
晝間十二時三十分ヨリ 夜間六時三十分ヨリ
新 夜明し 助 久米譲 森田甕 金山欣次郎 中村秀郎 尾上助多五郎 常盤操子
江戸の秋…十年前の殺人事件…本所割下水の一廊に住む本當の主人公は…名探偵と名與へられて果して如何なる解決をするであらうか

中央館
マキノ帝キネ 十日より封切公開
パラマウント超特作 フランク・ストレーアー氏監督作品
名優リチヤード・ディックス氏主演
大西洋横斷女流飛行家ルース・エルダー嬢好演
興亡新撰組 全十二卷 後篇
日活太秦 一九三〇年度秋季超特作
原作 監督 伊藤大輔 主演 大河内傳次郎
吹けよ春風 岸井明 三田實 北原夏江 市川春代 共演 全七卷

先代萩 全九卷
マキノ超特作歌舞伎映畫 原作 監督 ...
大林梅子 外新舊オールスターキャスト
感情を遊ぶ女 全六卷

淚花館
拾七日より 女流浪界の花形 初代京山愛子改め 二代目京山秋子
合同大一座
▲演題 乃木將軍 孝子の仇討 ...

大正館
十五日封切 絶對大好評 現代映畫 ...
藪睨みの世界 十卷
ヴイクター・マクラグレン氏 エドマンド・ロウ氏 リリー・ダミタ嬢 エル・ブレンデル氏 主演
若者よなぜ泣くか 前篇十卷
松竹蒲田超特作現代劇 ...

京龍館
東亞キネマ 錬兵町
廿日より三日間 階下大人廿錢小人十錢
大都映畫 猛烈 **天保島原** 大惨劇篇
二階の勇者
月岡正美 玉島愛造 ...
ユニヴァーサル映畫 **墜れる警官** 鬼神退治 主演

頭痛にノーシン さえあれば苦痛も提灯もないね

びみ じょう ぶどう酒
赤玉ポートワイン
河童も陸では役には立たぬ
效目確かな赤玉でも
飲まれば一向役立たぬ
飲んで躰に廻る時
見よ!
知れ!
いかに威力の大を!

156

鼻病 御申越次第進呈 ミツワ家庭藥三十二方を説明せる小冊子あり
醫學博士 小平勝氏 製劑監督
鼻腔内分泌腺を調節し、且消炎作用あるを以て、鼻病に確實なる效ある
○ミツワ鼻病液
適應症 鼻閉塞、鼻充血、鼻加答兒、鼻出血、臭鼻症、鼻汁過多、鼻粘膜腫脹
定價 四十五錢
他に ミツワ點眼液 ミツワ齒痛液
直接販賣店規定御申込次第送呈

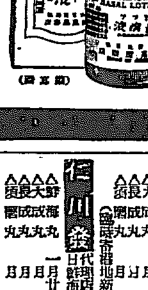

1.63

熱と痛
感冒、頭痛、齒痛、レウマチス、神經痛等に因る發熱疼痛に奏效する
○ミツワ解熱錠
適應症 感冒、頭痛、齒痛、レウマチス、神經痛等に因る發熱、並びに疼痛
定價 三十錢入 四十錢
他に ミツワ鎭咳錠 ミツワ合嗽錠 ミツワミユーズ ミツワ緩下錠 ミツワ鎭痛藥
全國著名の藥店にあり・最寄に品切の節は本舖より直送
○ミツワ石鹸本舖 丸見屋商店

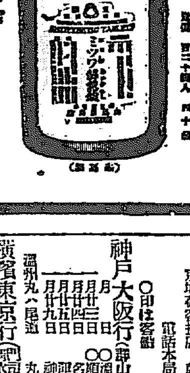

X線・紫外線科
イケダ小兒内科病院
京城南山町二丁目 電話本局二二三四番 三〇〇〇番
院長 池田季雄 副院長 池田勝三

印 全完
養鷄飼料
定價表、說明書進呈 其他一般家畜飼料
東洋畜産興業株式會社 京城府義州通二丁目

お引越荷は今に
京城驛前(義州通二)
電話本局一六一八番
丸運 丁字 運送店

大阪商船仁川出帆
神戸、大阪、門司行 ...
協同海運商會 電話八二〇・八六七番

辰馬汽船仁川出帆
大信丸 ...
仁川代理店 朝日組回漕部 仁川本町四丁目

朝鮮郵船仁川出帆
鎭南浦行 ...
樺太 裏日本北海道行(釜山、木浦經由)

大阪商船出帆
神戸大阪行(群山木浦經由)
鹿兒島三角行(群山木浦長崎經由)
横濱東京行(門司名古屋經由)
大連行
鎭南浦行
仁川支店 電話二〇・二一番
仲次店 慶田組 電話四二番・九八四番
京城荷客扱店 朝鮮運送支店 電話本局四六八〇番

尼ケ崎汽船仁川出帆
高杉回漕部 仁川港町(電話五九番)

定期出帆朝鮮郵船
博多航路 咸北丸
仁川出帆 代理店國際運送支店
木浦出帆 代理店大池回漕店
釜山出帆 代理店
朝鮮汽船出帆 扱店釜山本店
京城府南大門通り 朝鮮郵船株式會社